An Stoc

Tomás Ó Máille, Coláiste na hIolrgoile, Gaillimh, Dá Ċur i n-eagar

Sraiṫ Nua. Leab. 7. Uim 2. Samain, 1929. Dá Pighinn a Luaċ.

Aillín Catarmáin

Táimse, Aillín Catarmáin, duine uasal, as Durban, a' dearbú fé bhriġ na mionn. Mar sin a ṫosuiġeas as an dearb-ṁóid a ṫugas i láṫair an ġiúistís i dtaob an ḋáir tsuaiġṁéalaiġ a ṫásla do Ċíbe is do Ḃertbozel, na diabail boċta; aċ as bealaċ éigin ní dóiġ liom gur tosaċ feiliúnaċ é le leabas. Agus le n-a ċois sin, an duine uasal mé le ceasc? Agus ós a' tráċt as sin dom, céasd is duine uasal ann? Ní baileaċ a ṫuigim féin é, aċ :n eindeoin sin bí coidseaṁ agam le dub-ċneasaiġ—aċ ní ṫabarfa mé an t-ainm masluiġteaċ sin osta asae ní ṫaiṫniġeann sé liom. Séasd bí fúm a ráḋ go raiḃ aiṫne agam as ḋaoine de ċine dunaiḋ na tíre seo a raiḃ fios?uaisleaċt ionnta, rud a ċrutóċas mé ḋuitse, a Éṅrí, a ṁic, ḟeal má ḃíonn an sgéal so críoċnuiṫe agam. Seaḋ, agus bí aiṫne agam as ḋaoine d'ás gcine féin, ruasaċáin a raiḃ aiġead le farrabacall aca daoine naċ raiḃ aċ díreaċ t'réis teaċt annseo ón tsean-tír freisin, agus ní ṫiocfaḋ le héinne a ráḋ go raiḃ uaisleaċt 'ná geanaṁlaċt ionnta.

Aċ cibé 'r biṫ é, é ṗós uasal a ḟiolruiġeas, cé nár ġnóṫuiġeas céim 'ná gradam i rith mo ṡaoġail, aċ mé im'ḟánuiḋe boċt a' tráḋáil is a' fiaḋaċ romam. Ní' mé as ċlaoiḋeas i gcoṁnuiḋe leis an uaisleaċt ba dual dom, aċ fágfad sin fé do ḃreiṫ-se. Ag Dia tá'r go ndeárnas mo ḋíċeall i gcoṁnuiḋe riaṁ le n-a ḋeanaṁ, cibé 'r biṫ é. Is iomḋa feas a ṁarḃuiġeas le mo linn, aċ tig liom a ráḋ nár ṁarḃuiġeas duine as biṫ riaṁ gan fáṫ, agus ṫaisis sin nár ḋoisteas riaṁ fuil na neiṁċionnta. Cibé marḃú a sinneas, dom' ċoraint féin a sinneas é. Ċuis Dia as an ṡaoġal seo sinn agus is dóċa nár ṁisde leis go ndéanfaimís an beaṫa a ṫug Sé ḋúmn a ċoraint. Sin mar ṫuigeas an sgéal i gcoṁnuiḋe, agus má sinneas beasc dá réis tá súil agam naċ mbeiḋ sin im' ċoinne 'nuair ḃéas mo ḟeal tugṫa as an ṡaoġal seo. Aiḋe, is milleaċ malluiġṫe an ṡaoġal é, agus mar le duine faiṫteaċ is mór féin an méid áis a raiḃ láṁ agam ann. Ní ṫig liomsa fios fáṫ' an sgéil a ḋéanaṁ amaċ, aċ as ċaoi 'r biṫ ní ḋéanas goid riaṁ, cé gur sgiobas speil beiṫiḋeaċ ó Ċarfis uais tré ċalaois. Aċ dár ndóiġ bí seisean t'réis beasc ġránda a imirt osta, agus más ġáḃaḋ dom aon leitsgéal eile a ġaḃáil cuiṁniġteas gur minic ó ṡoin inntinn buaḋarṫa agam ṡaoi'n mbob a ḋuaileas ais.

Seaḋ anois, tá isteaċ 'r amaċ le bliain go leiṫ ó casaḋ Éṅrí Cuistéis, Ridise, agus an Captaen Gud osta den ċéad uais. Seo mar ṫásla. Bí mé t'réis beiṫ ṫúas ṫas Ḋamangbato a' fiaḋaċ trod. Ṫuit an mí-áḋ dearg osta sa tusas sin. Ċuaiḋ gaċ rud im' ċoinne ó ṫosaċ, agus mar báris as gaċ donas buail droċ-ṫaom den bhriaḃras mé. Ċoṁ luaṫ i nÉisinn is ṫáimig bireaċ as biṫ osta ṫiomáin mé liom síos go dtí Páirceanna na nAdamant. Ḋíol mé annsin cibé éaḃais bí agam, maille le mo ṫrucail agus na beiṫiḋiġ, leig mé saor mo ċuid fiaḋuiḋṫe, agus b'ḟiúd liom i gcásrr an ṗorta go dtí an Rinn. Ċaiṫ mé seaċtṁain i mDaile na Rinne ag dul ṫasc a' ṡéaċaint as gaċ a raiḃ le feiceál. Connaic mé gáisdíní na mbláṫ agus, de mo ṫuairimse, ní ḟoláis nó déanfaiḋ siad sin an-taisḃe don tír. Ċonnaic mé an Dáil-ṫeaċ nua, agus déarfainn gur beag taisḃe don tír a ṫiocfas as an ásrur sin. As na fiaḋarcanna uiliġ a beiṫ fiaḃalta agam agus nuais fuaisfeas amaċ go raiḃ an teaċ órta ṫas meadon as fad le cortas, ṡocfuiġ mé as ḋul as ais go Natal sa Dunkeld, long a bí sa dug ṡá'n am sin a' ṡanaċt leis an Edinburgh Castle. Ó Ṡean-Ṡasana bí an Edinburgh Castle a' teaċt, agus bí coinne go mbéaḋ sí as ṡaġáil gan mórán aċais. Ċuis mé áit i n-áiṫrid ḋom féin as an Dunkeld agus ċuaḋas as bord. An tráṫnóna céadna ṫáinig an Edinburgh Castle isteaċ, agus na sairinéaraí a bí ag dul go Natal ṫángadas as bord ċugainne. Sgaoileamas téad annsin agus amaċ linn ċun fairrge.

As na sairinéaraí a ṫáinig ċugainn mar sin bí beirt a ṡein fiosraċt ionnam. Bí duine aca tuairim tsioċa blian d'aois, agus ní dóiġ liom go bhfacas riaṁ le mo ṡúilib cinn feas a raiḃ cliaḃraċ ċoṁ leaṫan sin 'ná séasa ċoṁ fada sin ais. Dat buide bí as a ġruaig agus as an bhfearóig tiug bí ais. Bí aġaiḋ ḟiosġreanta ais agus súile móra glasa aige is iad suiḋṫe sias go maiṫ ina ċeann. Ní ṡacas riaṁ feas ba bhreáġṫa 'ná é le ṡéaċaint ais agus as ċuma éigin ċuis sé na sean-Danas i gcuiṁne ḋom. Ní hé go bhfuil mórán eólais agamsa as ṡean-Danais, cé gur casaḋ osta uais Danas den aimsis seo a d'ásdúig deiċ bpuint uaim tré ċalaois. Aċ is cuiṁneaċ liom go bhfacas cuid de na buic sin i bpeicciúis tráṫ, agus ceapaim gur sórd Súlú bí ionnta aċ go raiḃ an cnea bán aca. Ag ól as cornaiḃ móra bíodas sa bpeicciúis, agus bí gruaig ṡada orṫa is í as sileaḋ leó go slinneáin. A' bheaṫnú ḋom as an bpairinéas úd is é ina ṡearaṁ le hais an osimise, sid sé liom go mbéaḋ sé ina oiġre ċeasc as na sean-Danais sin dá mbéaḋ an ġruaig beagán níos suide ais, lúmeaċ a beiṫ ṫasc uime, tuaġ a beiṫ ina láiṁ aige agus é beiṫ ag ól as ceann de na cornaiḃ móra. Agus dála an sgéil, naċ ait an rud é aċ fuaisfeas amaċ ina ḋiaiḋ sin gur ó Ḋanais a ṡíolruiġ Éṅrí Cuistéis, Ridise, mar b'in é an t-ainm bí as an bpairinéas móis. Cruṫuiġeann sin naċ ṡéidis an dúṫċas a ċeile 'ná a ṁúċaḋ. Ċuis sé duine éigin eile i gcuiṁne ḋom freisin, aċ ní ṫiocfaḋ liom cuiṁneaṁ ran am céṫḃ é.

An sairinéas eile atá i gceist agam bí sé na ṡearaṁ a' cainnt leis an Ridise. Fear beag seaṁas dub ab eaḋ é gan coraṁlaċt as biṫ aige leis an gCuistéiseaċ Riṫ sé liom as an bpoinnte gur oiġeaċ caḃlaiġ bí ann. Ní' mé cad ċuige é, aċ is an-éasgaiḋ. Luċt caḃlaiġ a aiṫint. Is iomḋa uair i rith mo ṡaoġail a ċuaiḋ mé as ṫusas láṁaiġṫe leó, agus ní dóiġ liom gur casaḋ riaṁ osta sin ais ba ġeanaṁla 'ná ba ċróḋa 'ná ba deise ná iad, cé go raiḃ cuid aca, go maiṫiḋ Dia ḋóiḃ é, an-tugṫa don ċainnt laránta láidir. Ċuisear ceist leaṫanaċ nó dó sias saoi céasd is duine uasal ann. Ḃéasfaiḋ mé fheasfa as an gceist anois. Is ionḋúil oiġiġ sa gCaḃlaċ Ríoġḋa a beiṫ ina ndaoine uaisle cé go bhfaiġṫeá corr-ṡuasaċán orṫa, bhféidis, annseo is annsiúd. De mo ṫuairimse, déarfainn go ndéanann na fairrsí móra leaṫana án cróide a ġlanaḋ ionnta is go sguabṫas an ġangaid is an ṁailís ċun bealaiġ as a n-inntinn ag ṡaoṫa glana ġéasa na sréise, go dtí go bhfágtas gnóide geanaṁail glan iad mar ba ċeasc dúinn uiliġ a beiṫ.

Aċ filleam as an sgéal. Féaċ go raiḃ an ceasc agam ṡaoi'n bhfeas dub sin fréisin. Fuaisfeas amaċ gur oiġeaċ caḃlaiġ bí ann, tiurleaċ i naois a ṫsioċa blian. Ṫ'réis seaċt mbliaḋna déag a ṫaiṫeaṁ sa gcaḃlaċ cuiseaḋ 'un bealaiġ é gan ṡaic le ṡaġáil aige aċ teidiol fuas solaṁ ceann-usraiḋ, agus sinneaḋ sin de bhriġ naċ bhfaġṡaí é ásdú sa treisḃís. Aċ das ndóiġ, tá sé ṡánaċ ag seisḃísiġ na Dainsiogna beiṫ a' súil le tada aċ reo; go gcaiṫfeas amaċ ṡá'n saoġal fuas iad le beaṫa a saoṫrú ḋóiḃ féin díreaċ is iad ag dul i dtuisgint agus i dtaiṫiġe a gcuid oibre agus iad i mbláṫ a n-aoise ina teannta sin. Is dóċa gur cuma leó, aċ 'mo ṫaob sa de, b'ḟeasis liom fiaḋaċ mar ṡúiġe ṁaisseaċtála, mar mara mbíonn bólaċt as ċnoc ag an bhfiaḋuiḋe bíonn ruaiṁneas as ṡop aige is gan aoinne le maisisseaċt 'ná máiġistreaċt a ḋéanaṁ ais. Fuaisfeas amaċ ó liosta na bpáirinéaraí gurḃ é an t-ainm is an tsloinneaḋ bí as an oiġeaċ caḃlaiġ Sean Gud Captaen. Duine leaṫan craġ-áisd á bí ann is é seaṁas dub. As bealaċ b'ait an fear é le ṡéaċaint ais, bí sé ċoṁ snasta glanḃearsta sin agus gloine dá ċaiṫeaṁ i gcoṁnuiḋe aige as an súil deis. Ceapsá gur a' fás as an súil bí an gloine ċéadna asae ní raiḃ sranngán as biṫ aige aisde agus ní baineaḋ sé aruas riaṁ í aċ 'nuair bíoḋ sé dá glanaḋ. I dtosaċ ceapas naċ mbaineaḋ sé dá ṡúil í siú aṁáin le linn codalta dó, aċ fuaisfeas amaċ go raiḃ dul amú osta saoi sin. Ag dul a ċodlaḋ dó ċuiseaḋ sé i bpóca a bhríste í maille le n-a ṡiacla bréige. Bí dá ċís áluinne d'ṡiacla bréige aige agus ó ṫásla gan mo ċíos féin a beiṫ ró-ṁaiṫ is mimic a bhfeas an deiċṁeaḋ aiṫne le h-éad ċuige. Aċ táim roṁ sé leis an sgéal.

Ní ṡada bíomas amaċ ċun fairrge nuair ṫuit an tráṫnóna, agus le n-a linn sin ṫáinig an-dsoċ-aṫrú as an aimsir. Ṫoisiġ feoċan géas saoiṫe a' réideaḋ ó ṫaob na talṁan, agus d'éisiġ siosraṁ teann tiug a ċuis suaig as na sairinéaraí uiliġ ó usláis na luinge gan mórán moille. Déanaṁ coite atá as an Dunkeld, sé sin le ráḋ go bhfuil tóin ċlásaċ uisṫe, agus ó ṫásla gan mórán luċta (dá iomċas aice) as an tusas sin, bí luasgaḋ milleaċ súiṫe. Ṡílseá gaċ se móinéad go n-ionntóċaḋ sí bun os cionn as sad, aċ ní ḋéasna ina ḋiaiḋ sin. Ní bhfaġṫá siubal ṫasc as ċos as biṫ leis an luasgaḋ, agus dá bhriġ sin ṡeasas le hais na sgruingí áit a raiḃ an tear. Bí an tsomán as m'aġaiḋ ṫall is é

(Ar lean, ar leath a 3).

An Coṡaḋ Mór

Ċúig bliaḋain déag ó ṡoin i mí Lúġnaṡa, 1914, a ṫoṡaiḋ an coṡaḋ mór. Seaḋ ċúig bliaḋain déag de-bliaḋanta mí-ṡuaiṁneaċa coṁraċa. Sgannruiġ daoine. Ġeiteadar an uair a d'ḟuaġair náiriúin ċúmaċta coṡaḋ ar a ċéile. "Ní beiḋ aon t-saoġal ann," a d'abruiġeaḋ daoine. "Ní beiḋ ann aċ sgriosṁ, áṁ, creaċ agus dóṁtaḋ ḟola."

An Ġearmáinneaċ bu ċiontriocair leis faċtar dóiḃ ar dtúr. Bí sé éirġte an-tréan, an-ċumactaċ sa saoġal. Bí dúil aige náiriúin beaga laga aimriú agus iad a ċur ḟá n-a smaċt. Aċ ní leigfiḋe ar aġaiḋ é leis sin a déanaṁ. D'éirġ náiriúin ċoṁ tréan, ċoṁ coṁaċtaċ leis féin suas in'aġaiḋ.

Is iomḋa aṫair agus máṫair a bí a' taḃairt a mallaċt don Ġearmáinneaċ mar naċ raiḃ a gclann áṁduiġte amaċ ċun ċoṡaḋ ag a' Saranaċ a' troiḋ i gcríoċaiḃ coiṁṫiġeaċa in-aġaiḋ daoine coiṁṫiġeaċa. Cuid aca a' troid ar ṁaiġ an áir ar an talaṁ tíre. Cuid eile aca a' troid is na loingireaċ coṡaiḋ a' ḟaire ar a ċéile a ṁúċaḋ agus a ḃáṫaḋ agus gan ḟios aca an ó ṫóin a ḟoill nó ór a' gcionn san aer a ṫiocfaḋ gaṫ marḃaċ nimneaċ an ḃáir ċuca.

Naċ iomḋa deis ṁiorġaraċ ṁarḃaċ ċoṡaiḋ a bí ceapta amaċ ag inntleaċt an duine. Ar ndóiġ, ó cruiṫuiġeaḋ an ċéad ḟear, ní raiḃ gaċ le sliġe agus deis ceapta amaċ ag náiriúin le ráraḋ agus díoġaltas a imirt ar a ċéile. Naċ raḃadar i ndon a ċéile a ṗléargaḋ ar an aer le na gcuid báid aeir agus i ndon a ċéile a ṁúċaḋ agus a ḃáṫaḋ ó ḟoċtas na mara móire le na gcuid báid fá ṫuinn, agus naċ iomḋa sliġe ṁiorġaraċ ṁailíreaċ eile a bí aca ar muir agus ar tír. Bí náiriúin ċumactaċa a 'taḃairt fuiġilleaċ le déanaṁ dá ċéile. An té a beaḋ ag baile a léiġeaṁ na bpáipéar nuaḋéaċta beaḋ droċ ṁuinġin aige ar an Saranaċ. Bí sé dá bualaḋ. Bí sé. An Ġearmáinneaċ a ġnóṫóċaḋ an coṡaḋ. Ní raiḃ cuir síos ar biṫ le meaḃair le gaor agus inntleaċt na nĠearmáinneaċ. Sin é adeireaḋ daoine a raiḃ aon eólas aige ar na Ġearmáinniġ. Daoine a bí i Meiriocá agus a ċoimic cuid aca i Meiriocá a bíoḋ dá ráḋ naċ raiḃ rian ná cuir síos ar biṫ le gliocas agus le meaḃair na nĠearmáinneaċ. Siad a ġnóṫóċar an coṡaḋ go cinnte adeireaḋ daoine. Bí daoine ann a raiḃ bríreaḋ croiḋe agus cantal agus imniḋe orṫa ar eagla go mbuailfiḋe an Saranaċ buḋ iad sin duine ar biṫ a raiḃ aon truim aige ná aon nduine leis amuiġ sa gcoṡaḋ. Aċ bí daoine eile ann agus is aṁlaiḋ a bí áṫas agus gliondar orṫa dá ṁéad barġaḋ agus treargairt dá ḃfuiġeaḋ sé buḋ é a raiḃ uaṫa é. Buḋ iad sin na Sinn Féiniḋṫe. Bíodar féin éirġte amaċ mar ḟúil agus go mbaineaḋ siad ráraḋ agus díoġaltas ar son an ám a bí ṫart den tSaranaċ nó go mbaineaḋ siad raoirre amaċ d'Éire a bí fá ġéar-leanṁainn agus fá sgiúarra agus fá leaṫrom ag a' Saranaċ le céadta fada bliaḋain.

Anois ṫar aṁaṁ a bí an deis aca leis sin fáġail nó iarraċt a déanaṁ ar a ṡon. Ní ḟéadfaḋ an Saranaċ freartal do ċaon taoḃ. Naċ raiḃ fuiġilleaċ le déanaṁ aige agus troid a ċoinneál leis an nĠearmáinneaċ. D'éirġeaḋ suas in-aġaiḋ aċ má d'éirġ féin ba ḋóiliġ an Saranaċ a ċlaoiḋeaḋ. Ní raiḃ siadsan aċ lag agus gan aca aċ beagán deis ċoṡaiḋ. Bí an Saranaċ a' troid le na ċiotóg i nÉirinn agus a' troid le na láiṁ ḋear in-aġaiḋ an Ġearmáinniġ sa bFrainnc. Rinne muintir na hÉireann, éirġe amaċ sa mbliaḋain 1916. Ṫugadar iarraċt dúbṡlánaċ dúċṫraċtaċ in-aġaiḋ cumaċt Ġarana i nÉirinn aċ ní hé go leór a bí dá báṙ an ġáḃ sin aċ an ċuid do b'ḟearr do ṗáir-ṡir na hÉireann a ċroċaḋ mar ġeall ar.

Lean an coṡaḋ mór ar siúbal. Ní raiḃ ḟior cé'n uair bu ḋeireaḋ dó. Bí roiṫiġ dá múċaḋ is dá mbáṫaḋ agus luaċ na milte punt d'earraiḋ agus d'iolaṁaiṫeas dá sgaoileaḋ go tóin poill. Cuid ṁór maiṫ den iolaṁaiṫeas sud ar biṫ nár ċuir an ḟairrge mí-ṡaṫ air ag imṫeaċt ar fud na fairrge móire nó gur suaiġeaḋ an ġaoṫ amas ċuid maiṫ de irteaċ i dtír ċuig boiṫe Ċonamara. Ċuile ċineál, na bairilli ola lampa bairilli beala' buide bairilli suma agus furge. D'ḟéadfá a ráḋ gur iomḋa taiṁḃe agus brabaċ mor a fuair cuid de na daoine ar an gcoṡaḋ mór.

Le linn a ċoṡaiḋ ṁóir, ḋaorrriġ ċuile ní ċoṁ mór agus gur ar éigin a béidir é a ceannaċt. Ní hé aṁáin gur ḋaorrriġ ċuile sud aċ ċuaiḋ ċuile sud ċun gantain. Ċuaiḋ plúr tae agus siúcra agus tobac ċun gántain coṁ mór agus nár bféidir a bfáġail. Bíoḋ na Siopaí is na ceanntair seo ar feaḋ coiġcíre agus míora béidir go minic gan sráinne tobac ná siúcra. Bí na sean-ndaoine agus na daoine óga ċoṁ maiṫ le ċéile dá sgráḋaḋ d'earbaiḋ tobac. Cébi siopa ar fud Ċonamara a gcloirfeaḋ duine a mbeaḋ aon ġráinne tobac saċfaiḋe ann dá mbu mé féin é. Bu ċuma san oiḋċe ná sa lá é. Is minic go mbeaḋ an oireaḋ sa tóir ar a' tobac agus na sroiċfeaḋ do ḋuine aċ unsa nó béidir leaṫunsa. Bí an siúcra ċoṁ gann agus naċ sroiċfeaḋ do ċuile ċoṁluadar tiġe de aċ leaṫ-punt sa treaċtmain agus sgilling agus trí piġinne ar a bpunt de.

Maidir le plúr bí sé coṁ gann céadna aċ is iomḋa cineál eile mine nó gráin a bí mearġta ṫriḋ i mioċt is nár bféidir plúr a blaoiḋeaḋ ar aon ċor air agus dá ṗunt a' céad air. Bu éirġe sliġe agus deis ċun airgid a déanaṁ do ċeannaiḋṫe siopai ar coṡaḋ mór mar bí a ṫrí luaċ ar ċuile ní. Ar ndóiġ sinneadar é an ḟad a'r bí an t-am ann. Bí ḟior aca naċ searfaḋ sé an ċoṡaiḋ ṁóir i gcoṁnuide agus gur am é le haġaiḋ airgead a déanaṁ an ḟad is bí sé ar bun.

Bí cuid de na ndaoine boċta daor ċoṁ maṫ. Bí airgead an ṁór le fáġail ar a gcuid beiṫiġeaċ agus ar a gcuid muc. Airgead mór le fáġail aca ar ḟaoċain ar ċarraigín agus ar ċeilp. Tuirtiúin ar uḃ ċearc sé sgilleaċa an sgór go minic. Ċeapfaḋ duine co mbu tóġáil ar an mboiċteanaċt ar ḋaoine boċta airgead mór fáġail ar ċuile sud a beaḋ aca aċ níorḃ eaḋ. Ní raḃadar crionn barainneaċ ná glic. Ní bíonn siad ag iarraiḋ aċ caiṫeaṁ is fáġail. Bí aiṫfhioċt orṫa nuair a bí an coṡaḋ mór ṫart agus ṫuit ċuile ṡórt anuas arís bíodar ċoṁ boċt leis a' gcéad lá.

Maidir leis a' muintir a raiḃ aon nduine leó amuiġ s agcoṡaḋ bí saoġal ar fóġnaṁ aca bíodar a fáġail neart airgid ón Saranaċ. Bí na haiṫreaċa dá n-íoc ar son a gclann mac. Na mná nua-ṗórta dá n-íoc ar son a gcuid fear a bí amuiġ ins na fairrgí coiṁṫiġeaċa agus gan ḟior aca cé'n uair a beidís sgaoilte go tóin na fairrge móire ag báḋ fá ṫuinn leis an nĠearmáinneaċ. Bí an Saranaċ a' fáġail fuiġilleaċ le déanaṁ ón nĠearmáinneaċ. Go deiṁin, is beag nac raiḃ a ḟeaḋ tuġta agus a cár ionnan is a beiṫ tuġta ruar aige dá leigeaḋ náire dó aṁú. Diarrfaḋ sé congnaṁ sul dá dtugaḋ sé a cár ruar. Síl sé muintir na hÉireann a ṫóġáil le láiṁ láidir. Aċt na prearála a ċuir gan buiḋeacar orṫa i mioċt agus go mbeaḋ siad aige le troid dó in-aġaiḋ an Ġearáinnniġ. Aċ ḟearadar go dúċraċtaċ a dcalaṁ in-aġaiḋ, Ġuiḋeadar ċun Dé agus ċun Muire iad a ċoraint ar aċt prearala an tSaranaiġ. Cá raiḃ náṁaiḋ ar a' doṁan bu ṁeara dóiḃran ná an Saranaċ agus cé'n ċaoi a raċfaḋ siad a' troid dóran in-aġaiḋ náṁaḋ eile. Troid in-aġaiḋ bu ċeart dóiḃ a beiṫ ina dtír féin. Bí aṫfhioċt orṫa ċoinniġeadar an troid coṫuiġṫe in'aġaiḋ ċoṁ maiṫ is d'ḟeadadar é.

Aċ glac an Meiriceaċ truaġ don tSaranaċ. Níor túirġe ná dfeicfeaḋ sé dá ḋualaḋ agus dá ṫreargairt é níor furde ṫáinig sé de ċaḃair air. Marać sin deir daoine go mbeaḋ an Saranaċ buailte marać congnaṁ an Meiriciġ. Déarfaḋ daoine eile, daoine náir ṁaiṫ leó aon droċ-ṁear a ċaiṫeaṁ ar an Saranaċ naċ é an Meiriceaċ a ráḃáil an Saranaċ gan a beiṫ buailte, naċ de ċaḃair ar aon ċaoi ar a ċuaiḋ sé irteaċ sa gcoṡaiḋ aċ mar ġeall ar é beiṫ a raoṫnú an iomarraca ar an gcoṡaḋ mór. Déarfa siad leat fireirin dá mbeaḋ an coṡaḋ ar siúbal go ceann deiṫ mbliaḋna ón ám ar stop sé gurb é an Saranaċ a ġnótóċaḋ é agus naċ mbeaḋ aon blar tuilleamaiġ aige leis an lá deireaḋ aċ an oireaḋ leis an gcéad lá. Ní hé sin a' ráṫ naċ raiḃ faitíos aige roṁe an nĠearmáinneaċ nó ṫarḃáin sé go raiḃ an áit ar ṡocruiġ sé córtóiri ar ċórtaí na hÉireann ag ṡárduál na teirġinne móire ar eagla go mbeaḋ báḋ fa ṫuinn ná mian mara ná sud ar biṫ eile a ḃain leis an nĠearmáinneaċ a' druidim. Le talaṁ na hÉireann. Aċ ní ar ṁaiṫe le muintir na hÉireann é.

PEADAR Ó DIREÁIN.

Droċ Ṡúil Daoine

Tá daoine ann a bfuil sé ceapta orra droċ ṡúil a beiṫ aca. Sin, mar déarfá, dá bráġaḋ siad caint nó caideir do ḋuine nó dó beiṫiġ agus gan bail ó Ḋia air a ráḋ. An té a bfuil a droċ ṡúil aige tá sé i ndon díoġḃáil a déanaṁ do sud ar biṫ a bfuiġe sé caint dó-daoine ná beiṫiġ ná cuid ná maoin mura gcuire sé "bail ó Ḋia" air.

Cuir a gcar go mbeaḋ fear breaġ nó bean breáġ ann agus beaḋ ċuile duine a' ráḋ "is breáġ an bean í sin" nó "is breáġ an fear é siúd, bail ó Ḋia air." Aċ an té a bfuil a' droċ ṡúil aige ní ċuiṁniġeann sé bail ó Ḋia a ċur ar ṫada, duine ná beiṫiġeaċ a bfuiġeaḋ sé caideir ná caint dó. Aċ biḋeas ag airdeall air ar eagla go bfuiġeaḋ caint do ḋaoine ná do beiṫiġeaċ gan bail ó Ḋia air a ráḋ. Má ráġann déarfar leis bail ó Ḋia a ċur air céibe máṫ duine nó beiṫiġeaċ a bfaġann sé caint dó.

Is minic go mbuailteas duine síos tinn má déantar droċ ṡúil dó. Ċáillfiḋe uiliġ é nó i mara dtigeaḋ an té a bfuil aiṁsear air a sinne droċ dó agus ball ó Ḋia a ċur ar a' té tá tinn agus smuġaile trí huaire ar a béal.

Agus na beiṫiḋiġ a mbíonn droċ ṡúil déanta dóiḃ, aċ dá mbeaḋ ḟior an té a sinne an droċ ṡúil agus fior a ċur ar le bail ó Ḋia a ċur ar an duine nó an beiṫiġeaċ a tá tinn liġearfaiḋe é. Deir siad go bfuil súile daoine indon corp a ċur ċun cille agus marṫ ċun cuireaḋ. Bíonn faitíos roṁ a' té a bfuil droċ ṡúil aca. Bíonn mi-stait orṫa ċoṁ maiṫ. Bíonn daoine a' fuaġairt a gcuid tabairte air Bíonn sgannraḋ agus eagla ag ċuile duine roṁe.

PEADAR Ó DIREÁIN.

AN TÉIREANNAĊ BÍ I MEIRIOCÁ.

Ċuaiḋ Éireannaċ go Meiriocá uair 7 bí sé ag siúbal suas an tSráid i Nua-Eabrac agus é ag déanaṁ iongantais den airde a bí ins na tiġṫe móra ṫart timċeall air. Bí Puncán ag féaċaint ṫríd an bfuinneóiġ amaċ air, agus ṫáinig smut gáirḋe air. "Deul, a Ḋadaí" ar seirean. Is dóċa go bfuil iongnaḋ ort nuair a feicear tú coṁ h-árd is atá na tiġṫe seo, aċ go deiṁin níl ionnta aċ sráblaí má ċuireann sú i gcomórtas iad le tiġṫe eile atá annso. "Oċ," arsa an tÉireannaċ, "bí a fior agam go maiṫ naċ raiḃ ionnta aċ sráblaí nuair a ċonnaic mé ceann an arail amuiġ ar an bfuinneóiġ."

SÉAMUS Mac CONFAOLA,
Baile na hAḃann.

Aillín Catarmáin

(Ar lean. o leath a 1).

a' luaṙgaḋ anonn 'ṙ anall le gaċ coṙ a ċuiṙeaḋ an long ḋí. Ó ṫáṙla gan aon ċaiṫeaṁ: aimṙiṙe eile agam ḋ'ḟanaṙ a' ḃṙeaṫnú aiṙ iṙ a' taḃaiṙṫ ḟá ḋeaṙa na h-uilleann a ḋéanṙaḋ an long le gaċ caṙaḋ a baintí aiṙṫe.

"Níl an ṫṙomán ṙin i gceaṙṫ; níl an ṁ-eaḋċain ċeaṙṫ ann," aṙṙa an gut go hiogaiṙ taoḃ ṫiaṙ ḋíom. A' ḃṙeaṫnú ṫaṙṫ ḋom ċonnaiċ mé an t-oiṙigeaċ caḃlaiġ a ṫugaṙ ḟá ḋeaṙa nuaiṙ ṫáimig na pairinéaṙaí aṙ boṙḋ.

"An ṅḋeiṙ tú liom é?" aṙṙa mé ḟéin, "agur céaṙḋ a ċuiṙ an tuairim ṙin 'ḋo ċeann?"

"Tuairim?" aṙ ṙeiṙean, "ní tuairim é aṙ coṙ aṙ biṫ. Ḟéaċa ṙin anoiṙ"—ḃí an long ḋá ḋíṙiú ḟéin ṫ'ḟéiṙ luaṙgaḋ a ċuṙ ḋí—"ḋá ṅḋéanaḋ an long luaṙgaḋ an uair ṙin ḋe ṙéiṙ maṙ 'ṙḃáin an ṫṙomán é, ḃéaḋ ḋeiṙeaḋ le n-a cuiḋ luaṙgṫa aṙ an raoġal ṙeo, ṙin a ḃṙuil ann. Aċ naċ maṙ ṙin a ḃíoṙ i gcoṁnuiṙḋe le captaen na long ṫṙáḋála, bíonn an ḋonaṙ ḋamanta oṙṫa le mí-ṙtuaim iṙ le ḟailliġe."

Díṙeaċ le n-a linn ṙin ḃuail an cloigín le haġaiḋ an ḋinnéiṙ. Aṙ m'ḟocal ḋuit, b'aoiḃinn liom a ġlóṙ, aṙae iṙ uaċḃáṙaċ a ḃeiṫ ag éiṙteaċṫ le hoiṙigeaċ caḃlaiġ 'nuaiṙ a ċoiṙiġeaṙ ṙé aṙ an bṙoṙṫ ṙin. Ní heól ḋom aċ ṙuḋ aṁáin iṙ uaċḃáṙaiġe liom, ṙé ṙin a ḃeiṫ ag éiṙteaċṫ le captaen long ṫṙáḋála a' cuṙ ṙíoṙ go hoṙgailteaċ aṙ oiṙigiġ an Ċaḃlaiġ Ríoġḋa.

Ċuaiḋ mé ḟéin agur an Captaen ġuḋ ṙíoṙ ċun ḋinnéiṙ i bṙoċaiṙ a ċéile agur ḟuaiṙeamaṙ an Cuiṙṫéiṙeaċ ruiḋṫe ċun buiṙḋ ṙoṁainn. Ḃí áit ag an mbeiṙṫ aca ṙin le coiṙ a ċéile agur ḃí áit agamṙa aṙ a n-aġaiḋ ṫall. Ní ḟaḋa ġuṙ ċoiṙiġ an coṁṙáḋ iḋiṙ mé ḟéin agur an Captaen ḟaoi ċúṙṙaí láṁaiġṫe agur ṙeo ṙiúḋ. Ċuiṙ ṙé go leóṙ ceiṙteanna oṙṁ agur ḃí mire ḋá bṙreagaiṙṫ ċoṁ maiṫ iṙ ṫáimig liom. Ḟá ċeann ṙgaṫaiṁ ṫoruiġ ṙé ag ṫráċt aṙ na ṫruiḋ.

"Á, a ḋuine uaṙail," aṙṙa duine éigin a ḃí ina ṙuiḋe taoḃ liom, "tá an ḟeaṙ ceaṙṫ agat ċuige ṙin anoiṙ. Tá tuairiġ na dtroḋ ag an bṙiaḋuiḋe Cataṙmáin má tá ṙé ag duine aṙ biṫ beó."

Ḃí an Cuiṙṫéiṙeaċ ina ṫoṙṫ ag éiṙteaċṫ leiṙ an gcoṁṙáḋ go dtí ṙin aċ aṙ gclor ṙin ḋó ba léiṙ ġuṙ baineaḋ ṙṙeab aṙ.

"Ġaḃaim páṙḋún agat, a ḋuine uaṙail," aṙ ṙeiṙean agur anṙin ṙín ṙé é ḟéin ṫṙearna an ḃuiṙḋ ċuġam agur laḃaiṙ liom de ġuṫ íṙeal ġlóṙaċ, ġuṫ a ḋ'ḟeil go ṙíṁaiṫ, ċeapaṙ, do ḋuine a raiḃ na ṙcaṁóġa ċoṁ láiḋiṙ ṙin aige, "ġaḃaim páṙḋún agat," aṙ ṙeiṙean aṙíṙ, "aċ an tú Aillín Cataṙmáin?"

Duḃṙaṙ ġuṙḋ é an duine ceanann céadna ḃi aige ann.

Ní duḃaiṙṫ an ḟeaṙ móṙ óṙ áṙḋ aċ ṙin, aċ ċualaṙ ḋá ṙáḋ aige ḟá n-a ḟiacla go raiḃ an t-áḋ aiṙ.

I gceann tamaill ḃí an ḋinnéaṙ caiṫṫe againn, agur le linn ḋúinn ḃeiṫ ag imṫeaċṫ aṙ ṙeóṁṙa an ḃiṙḋ ṫáimig an Cuiṙṫéiṙeaċ ċuġam ġuṙ iaṙṙ oṙṁ ḋul go dtí n-a ċábán leiṙ le píopa ṫobac a ċaiṫeaṁ ina ċuiḋeaċṫain Ġaḃaṙ leiṙ an gcuiṙeaḋ ġuṙ ṙeól ṙé mé go dtí an cábán leiḃinn, agur ġeallaim duit naċ aon díoġaḋ é ṙin maṙ ċábán. Ḃíoḋ ṙé ṙoinnte ina ḋá leiṫ ṙoiṁe ṙin aċ uair aṁáin, da dtug an Ġáiṙṙnéiḋeaċ, Ridiṙe, nó boc móṙ éigin ḋen ṫṙóṙḋ ṙin, tuṙaṙ le ḟaḋ an ċóṙṫa aṙ an Dunkeld, tóigeaḋ anuaṙ an laindéal an t-am ṙin iṙ níoṙ cuiṙeaḋ ruaṙ aṙíṙ é. Ḃí colg ṙa gcábán agur boṙḋ beag aṙ a aġaiḋ ṙin. Ċuiṙ an Cuiṙṫéiṙeaċ maoṙ na luinge i gcoinne ḃuiḋéal uiṙge-beaṫa, agur ḃuail an tṙúṙ againn fúinn ġuṙ ḋeaṙġamaṙ na píopaí.

Ṫáimig an maoṙ aṙ aiṙ leiṙ an mbuiḋéal agur laṙ ṙé an lampa. Anṙin laḃaiṙ an Cuiṙṫéiṙeaċ. "A Ċataṙmánaiġ" aṙ ṙeiṙean, "timċeall an ama ṙeo aċṙú anuṙaiḋ cloiṙim go raḃaiṙ i n-áit a dtugtaṙ Ḃangmanḃato aiṙ, aṙ an taoḃ ó ṫuaiḋ ḋen Transvaal."

"Ḃíoṙ," aṙṙa mé ḟéin, agur cuiṙ ṙé iongnaḋ oṙṁ tuairiṙg mo ṙiuḃalta a ḃeiṫ ċoṁ ġṙinn ṙin ag an duine uaṙal ṙeo aṙae níoṙ ċeapaṙ go mbéaḋ móṙán ruime ag an bṙobal ionnta.

"Ḃíṙ a' ṫráḋáil annṙin, naċ raḃaiṙ?" aṙṙa an Captaen Ġuḋ a' laḃaiṙṫ de ġeiteaḋ maṙ ḃa gnáṫaċ leiṙ.

"Ḃíoṙ," aṙṙa mire, "ṫugaṙ lán ṫṙucaileaċ ḋ'eaṙṙaiḋ ruaṙ liom. Ċuaḋaṙ i gcampa taoḃ amuig ḋen ċongḃáil agur ḋ'ḟanaṙ annṙin go raiḃ na heaṙṙaiḋ aṙ ḟaḋ díolta agam."

Riṫ an aċaiṙ ḃí an Cuiṙṫéiṙeaċ ina ṙuiḋe aṙ n'aġaiḋ tall i gcaṫaoiṙ agur a ḋá ġéag leagṫa aṙ an mboṙḋ. Ċṙoċ ṙé a ċeann iaṙ ṙin ġuṙ bṙeaṫnuiġ ṙé díṙeaċ oṙṁ le n-a ṙúile móṙa glaṙa. D'ḟan ṙé maṙ ṙin aṙ ḟeaḋ tamaill agur ċeapaṙ go raiḃ imniḋe aiṙteaċ ṙa bṙéaċaint ṙin aige.

"Aṙ caraḋ ḟeaṙ oṙṫ ṙan áit ṙin ġuṙḃ ainm ḋó De Neaḋ?" aṙ ṙeiṙean.

"Caraḋ cinnte," aṙṙa mire, "ċuiṙ ṙé ḟaoi taoḃ liom ġuṙ ċaiṫ ṙé coicíṙ ann. A' taḃaiṙṫ ṙgíṫe ḋá ċuiḋ ḃeiṫiḋeaċ ḃí ṙé maṙ ḃí ḟaoi ġeáḃ a ṫaḃaiṙṫ iṙteaċ ḟá'n tíṙ ina ḋiaiḋ ṙin. Ḟuaiṙeaṙ leiṫiṙ ó ḋliġeaḋóiṙ cúpla mí ó ṙoin a' ḟiaḟṙuiġe ḋíom an raiḃ a ṫuairiṙg agam agur ċuiṙeaṙ ċuige cibé eólaṙ ḃí agam ina ṫaoḃ ṙan am."

"Seaḋ," aṙṙa an Cuiṙṫéiṙeaċ." Cuiṙeaḋ ḋo leiṫiṙ ċuġamṙa.

Duḃṙaiṙ ṙa leiṫiṙ ġuṙ ḟáġ an ḟeaṙ ġuṙḃ ainm ḋó De Neaḋ, ġuṙ ḟáġ ṙé Ḃangmanḃaṫó i dtoṙaċ na Ḃealtaine; go raiḃ ṫṙucail aige agur go raiḃ tiománuiḋe agur ṫreóṙuiḋṫe agur Ḟiaḋuiḋe Caḟḟiṙeaċ ġuṙḃ ainm ḋó Séimín i néintiġ leiṙ; go ndubaiṙṫ ṙé go raiḃ ṙé aṙ inntinn aige ḋul ċoṁ ḟada le hInyati, an t-ionaḋ ṫráḋálla iṙ ḟuiḋe ó ḃaile i dtíṙ na Matabélaiġ, (ḋá mb'ḟéiḋiṙ é), agur go ndíolḟaḋ ṙé an ṫṙucail annṙin iṙ go raċaḋ ṙé aṙ aġaiḋ de ṙiuḃal a ċoṙ. Duḃṙaiṙ ḟṙeiṙin go raiḃ ḟiṙ agat ġuṙ ḋíol ṙé an ṫṙucail aṙae ċonnaiċ tú í leiṫ-ḃliain ina ḋiaiḋ ṙin ag-ṫráḋáluiḋe Portaingéalaċ agur go ndubaiṙṫ an ṫráḋáluiḋe ṙin leat ġuṙ ċeannuiġ ṙé ag Inyati í ó ḃáin-ċneaṙaċ. Ḃí deaṙmaḋ déanta aige aṙ ainm an ḃáin-ċneaṙaiġ ṙin aċ b'é a ṫuairim go raiḃ ṙeiṙean agur an ṙeiṙḃíṙeaċ duḃ ḃí aige imṫiġṫe iṙteaċ ḟá'n tíṙ aṙ ṫuṙaṙ láṁaiġṫe."

"Níl ṙa n'éiḋ ṙin agat aċ an ḟíṙinne," aṙṙa mé ḟéin.

Níoṙ laḃṙaḋ go ceann tamaill annṙin.

"A Ċataṙmánaiġ," aṙṙa an Cuiṙṫéiṙeaċ de ṙṙeib. "Ní ḃéaḋ ḟíoṙ agat, iṙ dóċa, cad ċuige do mo—cad ċuige do De Neaḋ tuṙaṙ a ṫaḃaiṙṫ ó ṫuaiḋ nó cé'n áit annṙin a raiḃ a ṫṙiall aiṙ, ní ḃéaḋ a ḟíoṙ ṙin agat, iṙ dóċa, nó an bṙéadṙá tuairim aṙ biṫ a ċaiṫeaṁ ḟaoi."

"Ċualaṙ ṙuḋ éigin ḟaoi" aṙṙa mé ḟéin agur ṙtaḋaṙ annṙin aṙae ba ṙgéal é náṙ ṫaiṫniġ liom a ḃeiṫ a' cuṙ ṙíoṙ aiṙ aṙ ċoṙ aṙ biṫ.

D'ḟéaċ an Cuiṙṫéiṙeaċ agur an Captaen aṙ a ċéile, agur ṙméiḋ an Captaen a ċeann.

"A Ċataṙmánaiġ," aṙṙa an Cuiṙṫéiṙeaċ aṙíṙ," tá ṙgéal agam le hinnṙint duit, agur beiḋ mé ag iaṙṙaiḋ do ċoṁairle, agur do ċaḃṙaċ, bṙéiḋiṙ, nuair ḃéaṙ deiṙeaḋ ṙáiṙóṫe agam.

An dliġeaḋóiṙ a ċuiṙ do leiṫiṙ ċuġam do ḋeaṙḃuiġ ṙé ḋom go bṙéaḋṙainn a ḃeiṫ cinnte naċ raiḃ inntе aċ an ḟíṙinne aṙae, maṙ aḋuḃaiṙṫ ṙé, tá aiṫne ṁaiṫ oṙṫṙa i Natal agur moḋ agur mear ag cáċ oṙṫ, agur ṫaiṙiṙ ṙin duḃaiṙṫ ṙé go raiḃ cáil na díṙcṙéiḋe i gcéin iṙ i gcoṁġaṙ oṙṫ."

D'uṁluiġeaṙ ḟéin ḋó aṙ gclor ṙin ḋom, agur d'ólaṙ bloġam ḋen anglaiṙ ḃí ṙa ngloine agam le naċ bṙeiciḋíṙ an cuṙ-ṫṙéċéile a ċuiṙ an ċainnt ṙin oṙṁ, maṙ iṙ duine cúlṁánta mé—agur lean an Cuiṙṫéiṙeaċ leiṙ.

"Dṙioṫáiṙ daṁṙa an De Neaḋ ṙin," aṙ ṙeiṙean.

"Ó," aṙṙa mé ḟéin de ġeiteaḋ, maṙ ċuiṁniġeaṙ aṙ an bṙoinnte cé ṫáimig i gcuiṁne ḋom an ċéaḋ uaiṙ a ċonnacaṙ an Cuiṙṫéiṙeaċ.

Ní raiḃ a ḋṙioṫáiṙ i naon ġaṙ do ḃeiṫ ċoṁ háṙḋ leiṙ agur ḃí ḟéaṙóg ḋuḃ aiṙ, aċ ṫáimig ṙé i gcuiṁne ḋom go raiḃ an ġlaiṙe ċéadna inṙ na ṙúile ag an mbeiṙṫ agur an ḟéaċaint ġéaṙ ċéadna ḟṙeiṙin. Ḃí coraṁ-laċt eatoṙṙa inṙ na ceannaiġṫe ina ṫeannta ṙin.

"Ní raiḃ aon ḋṙioṫáiṙ agam aċ é," aṙṙa an Cuiṙṫéiṙeaċ a' leanúint ḋon ċainnt," agur ṫá ṙoinnt ḃliaḋanta agam aiṙ ṙan aoiṙ Go dtí ṙuaṙ le ċúig ḃliaḋna ó ṙoin ní ḋóiġ liom go raḃamaṙ ṙiaṁ gan ḃeiṫ i gcuiḋeaċtain a ċéile. Aċ ṙuaṙ le ċúig ḃliaḋna ó ṙoin ṫuit tubairte oṙṙainn díṙeaċ maṙ ṫuiteaṙ go mion minic aṙ luċt aoin-ċine. D'éiṙiġ eaḋṙainn go milleaċ agur 'nuair ḃíoṙ le cuṫaċ ṙinneaṙ éagcóiṙ aṙ mo ḋṙioṫáiṙ."

Nuair ḃí an méiḋ ṙin ṙáiṙóṫe ag an gCuiṙṫéiṙeaċ ṫoiṙiġ an Captaen Ġuḋ a' cṙoṫaḋ a ċinn go ḟuaḋṙaċ. Díṙeaċ aṙ an bṙoinnte ṙin baineaḋ luaṙgaḋ ṫréan aṙ an luing, agur an ṙgáṫán a ḃí cṙoċta aṙ áṙ n-aġaiḋ ṫall aṙ ḃoṙḋ na ṙgeaṙaiġe ḃí ṙé beagnaċ díṙeaċ oṙ áṙ gcionn aṙ ḟeaḋ móiméiḋ. Ḃí mire 'mo ṙuiḋe iṙ mo láṁa 'mo ṗócaí agam agur ó ṫáṙla ḋom ḃeiṫ a' bṙeaṫnú ruaṙ ḋ'éiṙiġ liom an Captaen. Ḟeiceál ṙa ṙgáṫán agur a ċeann ḋá ċṙoṫaḋ aige ḟé maṙ ḃéaḋ Dia ḋá ṙáḋ leiṙ.

"Ní ġáḃaḋ ḋom a ṁíniú ḋuit, iṙ dóċa," aṙṙa an Cuiṙṫéiṙeaċ, "nuair ḟáġaṙ duine báṙ gan aon úḋaċt a ḃeiṫ déanta aige iṙ gan aon ṁaoin aige aċ talaṁ, maoin ḟolaċ maṙ tugtaṙ aiṙ i Sarana, go dtuiteann an talaṁ aṙ ḟaḋ don ṁac iṙ ṙine. Ṫáṙla go bṙaiṙ m'aċaiṙ báṙ gan aon úḋaċt déanta aige díṙeaċ ḟá'n am a raiḃ an clampaṙ iḋiṙ mé ḟéin iṙ mo ḋṙioṫáiṙ. Ċuiṙ ṙé taṙṙainġt na húḋaċta aṙ an méiṙ ḟaḋa go dtí go raiḃ ṙé ṙó-ḋeiṙeamnaċ. D'ḟáġ ṙin náṙ ḟáġaḋ piġinn ṙuaḋ ag mo ḋṙioṫáiṙ agur ina ċeann ṙin ní ḋeaċaiḋ ṙé le dán 'ná le ceiṙḋ ṙiaṁ. Gan aon aiṁṙeaṙ ḃí ṙé de ḋualġaṙ oṙṁṙa ṙoláṫaṙ a déanaṁ ḋó, aċ ḃíomaṙ ċoṁ niṁneaċ i gcoinne a ċéile ṙan am—mo náiṙe go bṙuil ṙin le ṙáḋ agam (leig ṙé oṙna ṫṙom ḟaoi ṙin)—'naċ ṅḋeáṙna mé taiṙṙgint aṙ biṫ ḋó. Níoṙ ḃé ġuṙ ṁóṙ liom coṁṫṙom a ṫaḃaiṙṫ ḋó aċ ḃíoṙ a' ḟanaċt go ngéillḟeaḋ ṙé, ṙuḋ naċ ṅḋeáṙna. Iṙ ḋona liom a ḃeiṫ ḋoḋ' ḃoḋṙaḋ leiṙ an innṙint ṙeo, a Ċataṙmánaiġ, aċ iṙ ġáḃaḋ é le 'ċuile ṙóṙḋ a ḋéanaṁ ṙoiléiṙ, naċ maṙ ṙin atá, a Ċaptaen?"

"Dearḃṫa, dearḃṫa," aṙṙa an Captaen. "Tá mé cinnte naċ leigṙe an Cataṙmánaċ an ṙgéal le héinne."

"Cinnte ní leigḟeaḋ," aṙṙa mé ḟéin, maṙ tá mé paṙ móṙḋálaċ a ḋiṙcṙéiḋiġe táim, agur ḟé maṙ aḋuḃaiṙṫ an Cuiṙṫéiṙeaċ, tá cáil na ḋiṙcṙéiḋe amuig oṙṁ.

"Ḃí cúpla céaḋ púnt ṙa mbannc ag mo ḋṙioṫáiṙ ṙan am," aṙṙa an Cuiṙṫéiṙeaċ a' leanúint ḋon ċainnt, "agur gan ḟocal a ṙáḋ liomṙa ṫaṙṙainġ ṙé amaċ an ṫruim ḃeag ḟuaṙaċ ṙin. Do ġaḃ ṙé ċuige an ṫrionneaḋ De Neaḋ annṙin, ġuṙ ṫug ṙé a ḃóṫaṙ aiṙ go dtí an Aiḟṙic Ṫeaṙ agur ṙúil aige, an duine boċt díṫcéilliḋe, le raiḋ-ḃṙeaṙ móṙ a aimṙiú annṙin. Ní bṙuaṙaṙ amaċ céaḋ ḃí aṙ inntinn aige go ceann i bṙaḋ ina ḋiaiḋ ṙin. D'imṫiġ ṫṙí ḃliaḋna ṫaṙainn gan ṙgéal 'ná ṙguan do ṫeaċt ó mo ḋṙioṫáiṙ cé ġuṙ ṙgṙíoḃaṙ ċuige go minic. Aċ iṙ coraṁail naċ bṙuair ṙé na leiṫṙeaċa aṙ ċoṙ aṙ biṫ. Aṙ ċaoi 'ṙ biṫ ḃí an imniḋe ina taoḃ ag ḋul i méiḋ oṙṁ le h-imṫeaċt aimṙiṙe, go bṙuair mé amaċ, a Ċataṙmánaiġ naċ éaṙġaiḋ an ṙean-ḟocal a ṙáṙú go n-aiṫniġeann an ḟuil a ċéile."

"Iṙ ḟíoṙ ṙin," aṙṙa mire iṙ mé a' cuiṁ-neaṁ aṙ Éṙṙí, mo ṁac.

"Ḟuaṙaṙ amaċ, a Ċataṙmánaiġ, ġuṙ ḃeag liom leaṫ mo ċuiḋ raiḋḃṙeaṙa a ṫaḃaiṙṫ uaim aċ deiṁin a ḃeiṫ agam go raiḃ mo ḋṙioṫáiṙ Seoiṙṙe, an t-aon duine

(Ar lean. ar leath a 9).

AG SABÁILT FEAMAINNE I GCONAMARA LE N-AGAID CEILPE. TÁ SEANS GO NDÉANFAR RUD EICÍN AR SON AN TIONSCAIL SEO GO LUAT.

AMHRÁN NA PHOITÍN

1.

Go mbeannuighe Dia duit agus céad míle fáilte,
Tá cionn ag mo chroide sa irtighi mo lár ort,
Agus nach minic ba mhian liom bhaon a beith agam i mo láimh díot
Marac lé faitchíos roimh na Gárdaí.

2.

Nach glas an bhaon é rúg an ghráinín eorna
Is nac mór an ghéal é beith dá dórtadh
Tá fhios ag an raoghal gur ní-dhear an t-ól é
Lé beith ar bórd ag daoine móra.

3.

Cuir mise sa talamh mo ghráinín eorna
Is d'fhás sí rúsar go láidir mór dom
Chaith mé síos í lé ruil is go ndéanann níos fearr de
Is go mbainfimn punnt bhrabach de lé haghaidh na bháirtí.

4.

Nuair a bhí sin déanta agam,
Rinne mé leann de
Is ruair a bhí an beaicin caithte
'Sgad tháinig na Gardaí.

5.

Bhris síad agus dóirt síad gach a raibh ann de
Is luach na léime ní raibh agam lé h-aghaidh mo pháirtí
Muise, ní raibh aon cheo agam ach raochas mo chnámha
D'fhás Dia thíd an talam dom a raibh mé ag foc síos agus Poor Law air.

6.

Ní raibh aon Ghráinne dá raibh i mo cúpla máilín
Nac raibh bhaon de mo chuid alluir i n-aghaidh gach ghráinne
Thóig síad an pota orm, an caipín, agus an t-arm
Chuir síad sa bhriorún mé gur chaith mé ráithe ann.

7.

Nuair a tháinig mé abaile bhí mo bhotán fánach
Ach go bhfoirne Dia ar mo bean is ar mo pháirtí
Níl aon ghreann i n-aon áit, ach san áit a bhfuil bhaon dá ól de
Cuireann sé fonn ar na fean-dhaoine a beith ag cainnt is ag comhrádh.

8.

Tá sé go dear lé h-aghaidh na lánamha, atá ag dul ag pórádh
Bíonn sé lé h-aghaidh an bhairte aghaidh agus oidhche ar tórramh
Tá sé feileamhnach le h-aghaidh neithe dén thórt sin
Tá leigear an chapaill, an laogh, is na bó ann
Ach tá dhigeadh an ghéar air ag an Gárdaí

9.

Nach iomdha duine a ghníos é fábháil,
Chuirfeadh i dtairge é nuair a d'fheicéadh sé na Gárdaí
Ach dá gcuirinn sa talamh é no faoi glas inan stábla
Sgeobfadh Dornelly amach é dá mbeadh sé in aon áit ann.

Seo chúas amhrán a fúair mé ó Mhicheál Mac Chuachaláin, Fhigeadóir, atá i na comnuidhe í bPoll-An-Iarainn, i gConamara.

SEAMUS MAC GUADÁIN,
Coláirte na hIolrgoile, i nGaillimh.

WILLIAM P. Ó H-UIGIN

SRÁID LIAM, GAILLIMH, 7
BAILE ÁTA NA RÍOG.

DÍOLTÓIR UGDARÁSACH GLUAISTEÁN MHIC GIOLLA AN ÁTA.

DEASUIGTEAR GACH SORT GLUAISTEÁN NA MIREANNA A BAINEAS LE AIBLÉIS AGUS EILE.

TRUCAIL AR LEIT I GCOMHAIR GLUAISTEÁN A BRISTEAR Ó BAILE 7RL.

Níl aon triopa inr na cúigí a bhfuil níos mó earrraidhe Gaedhealach le fagháil ann ná ag

A. MOON, TECRANTA,

A díolar cultaí fear, hataí ban 7 gach aon trort éadaigh fheilear d'fhear, bean, no páirde.

FIORGIONTA EGLINTON, I NGAILLIMH.

Ó GORMÁIN 7 A CHOMH

CLÓDÓIRÍ 7 LUCHT DÍOLTA PÁIPÉIR AGUS LEABHRA.

SRÁID NA SIOPAÍ, GAILLIMH.

Na Meanntáin

Ar ṫeaċt don ġeimḟreaḋ ḟuar ġarḃ, tráṫ a ḃíor na héanlaiṫ ġann annseo i nÉirinn, béidir, nár ṁirṫe dúinn ruḋ beag a ḟoġluim faoi na cinn rin a ḟanas i ḃfuil ó ċeann go ceann na bliadna.

Na meanntáin:

Nuair a ṫiġeas ġann tan ar an mbiaḋ i mbéal an ġeimḟriḋ, 'seaḋ, a ṫagas na meanntáin i n-aice áitreaḃ daoine den ċéad uair. Feicteas ir na garranta 7 ir na bánta iad, an áit a mbíonn cnuċnó ir Ruadail den tragas rin croċta ar ċroinnte dóiḃ ag éineólaiḋċe. Ir cinnte gur furuṡda na héanlaiṫ seo do ṁeallaḋ le cineáltas.

Ar ndóiġ, ní bréag é an t-ainm, rin "Cleasuiḋċe luċt na n-eite" a ṫaḃairt ar na meanntáin: níl aon iongnaḋ aċ na go:tí a ḃíor ar siubal acu ir iad ag eiteallaiġ. Le deimḟniú an ainm seo a ḟáġáil, níl ó ḋuine aċ cuairt a ṫaḃairt ar ċeann de na garranta ṡéaṁ-ṡáiḋċe sa nġeimḟreaḋ, ir sgata meanntán a ṫaḃairt fá deara ag cleasuiḋeaċt ann; tuigteas annsin gur dream an-ġarta ar sgiaṫán iad. Éan aireaċ atá sa meannán freisin; ar ḃeiṫ ag iċe ḋó, ar an gcnuċnó feicteas an ceann dá ċaraḋ ċart aige gaċ sé seal; bíonn a ḟúil i n-áirde aige i gcoṁnuiḋe, gió gur minic a ḃíor sé croċta-ceann faoi, ar séig. Ar ndóiġ, ní mór don éinín boċt beiṫ go binn ar a aire: tá náṁa ḋúṫċaraċ aige sa seaḃac. Ma ṫagann an t-éan bradaċ rin ar sgata meanntán ar beiṫ ag iċe dóiḃ, ir síor-annaṁ a ṫiġeas leis breiṫ ar ċeann acu, mar atá siad so-lúṫṁar so-aireaċ dó, atá rin! Naċ síor-iongantaċ é, ṁór-ṡróċaire Dé na Gloire a ċornuiġeas an t-éinín beag féin?

Na cinéil ṁeanntán atá ann:

Atá, ar a laġad, eolas ar ḟáġail ar ċúig ċineál meanntán. 1. An Meanntán Mór. An Meanntán Gorm, An Meanntán Dub, An Meanntán Fada, a's an ceóltóir breáġ rin, An Riaḃóg Ṁóna.

1. an meanntán mór.

Mar ir léir ó'n ainm, sé seo an ceann ir mó orṫa uiliġ; tá, ar a laġad, orlaċ le coir ar ḟad aige-rin, ar na cinn eile atá ainmniġṫe tuar. Éan áluinn ag a ḃfuil neart mirniġ atá ann; tá brollaċ breáġ buiḋe aige, ir sgríoc ḋub ḟlíocta le feiceál sínte, mar a ḃeaḋ carḃat, fá na ġoḃ síor.

II. an meanntán gorm:

Már éan mirneaṁail atá sa meanntán mór ní taire don ṁeanntán ġorm é; laoċ críoċnuiġṫe atá sa gceann seo—laoċ a ḃíor fá réir i gcóṁnuiḋe le na neaḋ do ċoraint ar 'ac aon námaid. Nuair a ḃíor an ċearc ar gor, ní ḃíonn easla uirṫi roiṁ na buaċailli a ḃíor ag fuaḋaċ na neaḋ; ġníonn sí a cion go maiṫ le na h-uiḃeaċa do ḟáḃáil; níl call, loige, aċ an "hirr" "hirr" a ċlos uaiṫi leis an ḃfonn troda a ḃíor uirṫi a ṫuirgint. Sé an meanntán gorm an meanntán ir fura aiṫne seaċar na cinu eile ar fad. Ba deacair éan ir áille ar ḋaṫ d'ḟeiceál sa tír seo sa nġeimḟreaḋ, go mór-mór má'r le hair cranniuḃair no crann-cuilinn a ċíteas é, déarḟá go gcuireann an duilleaḃar duḃ-ġlas rin le áilleaċt a ċluṁaiġ buiḋe ir ġuirm.

Ní mar a ċéile an gorm atá ar ċleiteaca na n-éan seo ṫuar; ṫaḋ duḃ-ġorm ar nór ṫaḋ coṁsa atá ar an Meanntán Mór; níl baoġal ar biṫ ar ḋaṫ cleite an Meanntáin Ġuirm a beiṫ coṁ duḃ rin.

III. an meanntán duḃ a's an Riaḃóg ṁóna:

Ir annaṁ ir furur an sír seo, an Riaḃóg Ṁóna, a'r an meanntán Duḃ a ḟeiceál atá siad ċoṁ cuṫalaċ ċoṁ faiteaċ rin; níl an oireaḋ céadna muinġne acuran ar an gcineaḋ daonna, ir atá ag na cinn eile do ḃí i gcéirt againn ṫuar. Ir minic naċ dtig leis an mac-léiġinn iad d'aiṫneaċtáil ṫar a ċéile; ir mór an t-iongnaḋ é rin, mar tá neart síṡríoċta eatorra. Tá pairte bán ar leiṫ ar ċeann, ar sgiaṫánaiḃ, ir ar ioċtar muinéil an Meanntáin Duiḃ, pairte naċ ḃfeicṫear ar an Riaḃóg ċor ar biṫ. Maidir leis an Riaḃóg Ṁóna ir fearr go mór a ṫaiṫniġear an ċoill leis-rean, sa nġeimḟreaḋ ná an portaċ ir ná an ṁuing, ruḋ nac fear don uile ḋuine.

An meanntán fada:

Gan aṁras sé seo an meanntán ir ionsréire orṫa uiliġ. A iorball fada neaṁ-ċoitċeann ir cúir leis an ainm atá air. Ba hé tuairim éineólaiḋċe fad' ó naċ meanntán do ḃí san éan beag seo ċor ar biṫ. Ar ndóiġ, ir ar éigin ir féidir an bréag ṫuairim seo do ṫóġáil orṫa, mar ir beag an ċoraṁlaċt meanntáin atá air.

Atá sréiṫe áirṫe ag baint leis na meanntáin; éanlaiṫ na gcor ir na gcrúb láidir ngearr atá ionnta éanlaiṫ na n-iorball gearr naċ gcaiṫeann móran úṫraċta le na neadraċa iad freisin. Ir cuma leo cá ndéanann siad a neadraċa; feicṫear i naċ aon áit iad, i bpoll balla ar eile; fríṫeaḋ neaḋ leis an Meanntán Mór, i mborca puibliḋe na litreaċa uair.

A ṁalairt ar fad ir síor faoi'n Meanntán Fada. Éan an-beag atá ann, síor-aḃac i measg clann na ngob. Ir airteaċ an t-éinín é leis an gceann beag cruinn, ir ar gob sreisreaċ bídeaċ atá air. Liaṫ-ċleiteaca ir cleiteaċa ar ḋaṫ an síor atá air; tá a ċora ar méaraċa a ċor fada caol seang. Atá na sgiaṫáin go sí-beag aige, ní h-ionann rin ir a ráḋ naċ ḃfuil sé garta ar sgiaṫán, ar ndóiġ síor-ṁeanntán atá ann sa méid rin; ir fada an lá ó duḃairt éineólaiḋe gur coraṁail le raiġeaḋ a ċaiṫ-fiḋe ar bóġa, sgata meanntán fada ag eiteallaiġ. Aċ ṫar an méid seo uile, níl aon iongnaḋ i raoġal na n-éan aċ an neaḋ a ḃíor ag an meanntán fada.

An neaḋ a ḃíos ag an meanntan fada:

Ir minic gur i láir sgeiċe tiuġa a ġníor an t-éan seo a neaḋ, áit naċ fuair d'aoinne breiṫ air. Ir éargaiḋ neaḋ cluṁar an ṁeanntán fada a aiṫneaċtál. Déidir gurb é an neaḋ ir iongantaiġe sa doṁan mór féin é; ir cinnte nuair a cuṁniġṫear ar toirt an ṁeanntáin fada caiṫfear a aṁáil naċ féidir an céardaiḋe seo do ḟarú Déanaṁ uibe atá ar an éin-ṫeaċ áluinn seaḋ, ir tá síon tiġe sruaḋaiġe air freisin. Ġníṫear de cluṁiṫ de ċaonaċ é, liaṫ-ċaonaċ a'r caonaċ glas a ḃíor ar an taoiḃ amuiġ, ir bíonn líneál tiuġ d'eiteoga teólaiḋe irtiġ ann.

Cruṫuiġeaḋ go mbíonn idir dá ṁíle ar trí ṁíle eiteog san líneál úd; mar rin ní mór dúinn an ċraoḃ do ṫaḃairt do'n éinín bídeaċ seo a ġníor an bailiú "síor-éaċtaċ seo gaċ bliaḋain. Ir deaċair linn féin a ṫuirgint céard ar a dtagann na heiteoga seo; mar ir minic ir i n-áit uaigneaċ a ḟáiġtear an neaḋ áit naċ fuair sé cleiteaċa ná clúm d'ḟaġáil.

Ál an meanntáin fada:

Bíonn ruar le deiċ sgaltán ar an meanntán fada. Tuigfear ar rin naċ beag an raoṫar a ḃíor ar na sean-éin seo biaḋ do ṡoláṫair do'n ál ṁór seo: ar fead an lae ar fad bíd go gnóṫaċ ag siar eiteall ar ṫóir péirṫí dúil-ṁíol, ir eile do na gearrcaiġ craorada. Ir airteaċ an mór-fárta a ḃíor faoi'n ál céadna. Ní ṫagann cuid acu 'un ċinn ċóṁ tapaiḋ nó, ċoṁ maiṫ leis an gcuid eile. Gan aṁras siad na gearrcaiġ a dtig leo an ċuid ir mó de'n ḃiaḋ a alpaḋ ir túirge ḃíor fá réir leis an neaḋ d'ḟáġáil, nuair a ṫiġear ionntu.

Ir aoibinn go deo an radarṁ é, an ċearc beag ġnoṫaċ a ḟeiceál sa neaḋ. De ġnáṫ ní ḃíonn le feiceál aċ an t-iorball fada ag éirġe i n-áirde ar an gceann cruinn. Ir deacair áit d'ḟáġail don iorball rin san árur beag rin go mór-mór nuair a ḃíor deiċ ngearrcaċ ann leis. Ir deacair rin!

Gió go mbíonn na meanntáin i ḃfuir ó ċeann go ceann na bliaḋna ir sa nġeimḟreaḋ ir mó a tugtar áird orṫa. Fanann gaċ líon-nid i ḃfoċair a ċéile ar feaḋ bliadna, go dtagann earrach eile, ir go ndeanann gaċ dalta díoḃ neaḋ dó féin. Nuair a ḃíor ar cumar na gearrcaiġ eiteall, feicṫear líon-nid meanntán fada, ag imṫeaċt ṫart, sean-éan 'un torraiġ orṫa, ir na héanlaiṫ óga, duine indiaiḋ an duine taoḃ ṫiar di. Ir leor an t-aird-ċeileaḃar ar an ġoṫuiḋeaċt a ḃíor ar siubal acú do ċlos, ir tuigtear gur éadtrom-ċroiḋeaċ ir gur meiḋreaċ an dream iad. Séard a ċeapraḋ duine gur ag imirt ḃíor siad; ac ní haṁlaiḋ a ḃíor. Ir ag cuartú síol beag ar a lán-diṫċeall a ḃíor an dream áro-ḟuaimneaċ roinseannta seo.

Éan-coille an meanntán ó ḋúṫċair agus ir annsa leis coill fearna ná áit ar biṫ eile. Ir annsa rin!

"TRAḎNAC."

Sgéalta Coir Teallaiġ

Taḋg S. Seoiġe (Árainn) a ṫiomruiġ agus a sgríoḃ na sgéalta seo, agus Muintir Fallaṁain atá a' foillsiú an leaḃair le uġdarár ón Roinn Oideaċair. Ḃí cuid de na sgéalta i gcló ċeana sa "Stoc," aċ ir mór ir ḟiú do luċt foġlumṫa na Gaeḋilge go ḃfuil siad sin agus ceanna eile maille leo le ḟáġail i ḃfuirm leaḃair anois. Nár lagtar an "Stoc" boċt! Ó bunaiġeaḋ é ir iomóa áḋḃar leaḃair a baineaḋ ar—"An Ġaoṫ Amar," "An Troid agus an t-Uaignear," "Saoġal Éanaċa," "Sgéalta na n-Oileán," "Sgéalaiḋe Litir Mealláin," "Eaċtra Múinteora," "Sgéalta Ċoir Teallaiġ," "Druṫ-fá-Ṫír," agus "An Sgoil Gaeḋilge"—agus an té mbeaḋ ionḃa aige d'ḟéadfaḋ sé, gan aon so-ḋócaṁal, aḋḃar tuille leaḃar a ṗiocaḋ ar fá ḟeamuinn, fá éirġ, fá iarġaireaċt, agus fá iomad áḋḃar eile naċ iad.

Níl ac ḋá sgilling ar leaḃar Taiḋg; ir gearr a ḃeaḋ duine ḋá ċaiṫeaṁ díṫ-céilliḋe.

Beiḋ léirṁear i n-áit eile sa "Stoc" ar "Sgéalta na nOileán" a sgríoḃ Peadar Ó Direáin.

Leaḃrán Taiḋg.

I.

A leaḃráin ṫáinig ó Ṫaḋg
Tá leat an gruṫ ir an meaḋg
Ó Oileán na gcloċ aoil 'nar
So hInir iaṫ-ġlas na ḃfian.

II.

Atá i dteangaiḋ ar máṫar
Annseo de ḃarr soláṫar
Léiġeann ir cian ar marṫain:
'Lá Stoirme móire 'n-Árainn.'

III.

Tá cnuaraiġṫe annseo gan fán:
'An t-aral ċuaiḋ ar reaċrán,'
'Sgéal Gairge an tSean-Maraiġe,'
'Ridire 'gur roġa Gréaruiḋe.'

IV.

'Teagarg faoi ṡéarúr na n-uball,'
'Leiġear don duine leirgeaṁail,'
'Sgéal faoi an nGaduiḋe Ó Floinn,'
'Faoi ṡeolaḋ curaċ n-Árainn.'

V.

Teagarg Gaeḋilge gi-be ḃear
Ḋur ḃfaigrim ní hé a aiṁlear;
Tairḃeaċ don luċt léiġfear riḋ
Sgéalta cuaiḋe ir tradna.

VI.

Atá rin inr an leaḃrán
Maille le 'Gréaraiḋe Liopraċán'
Sgéal faoi Ṡeáinín Sorṫa
'Dteannta 'Priorúnaiġ Bréagaċa.'

VII.

Ó Ġaillim go hUarán Mór
Ir beag baile na proċóg
Naċ ḃfuil ag Taḋg sa gcunntar——
Leaḃar eile le dinnseanċur.

T. ÓR.

TEAC AOIDEACHTA

Áit teachtmhar le haig laethanta

uí mhonsáin

CÁRNA.

raoire. Tá comhgar reoltóireachta. bádóireachta ⁊ rnámha ann. Iargaireacht loca ⁊ fairrge ann. Tá tosa Gaedhilge ag 'chuile duine ra teach.

Leabhra a Sgriobh
TOMAS O MAILLE

AN GHAOTH ANIAR (3s.)

MAC DATHO (1s.)

Innsean nua ar an sean sgéal.

URLABHRAIDHEACHT

Agus

Gráiméar na Gaedhilge.

Cuid a I. (Fá éadach, 7s. 6d.), tracht ar Urlabhraidheacht (foghraigheacht) i gcoitcheann, agus ar chanamhna na Gaedhilge.

AN GIOLLA DUBH.

Mícheál O Máille. (2s.)

Iad uilig le fâghail ó

Cómhlucht Oideachais na hEireann

89, SRAID AN TALBOIDIGH,
BAILE ATHA CLIATH.

seáinín nó eactra mic mirialta. (An Seabac do Sgriob) 1/3
mág ealta éadair. (Caitlín Nic Gabann) ... ... 9d.
mian a croide. (Pádraig Ós Ó Conaire) 2/6
an tobar naomta: dráma do páistí. (Searlot Ní Dúnlaing) ... 9d.
tuam inbeir. (Micheál Ó Murchú) 1/-
rigeacht dé. (Micheál Ó Murchú) ... 1/-

máire ní ragallaig,
Díoltóir Leabar,
87, Sr. Uac. na Dhireóige,
Áth Cliath.

Duine ar bith a dtearthuigeann "An Stoc" uaidh no ar mhaith leis fuagra a chur air, rgríobhadh ré ag an Striúrthóir

liam ó buacalla,
Coláiste na hIolrgoile,
Gaillimh.

Maidir le gach ábhar rgríobhta a theidear ra bpáipéar cuirtear rgéala ag

tomás ó máille,
Coláiste na hIolrgoile,
i nGaillimh.

Trí an bporta - - 3/- ra mbliadhain.
" " " - - 1/6 ra leithbliadhain.

AN STOC

SAMAIN. 1929.

barr feabhair.

Tiúbhra na léigheóirí fá deara go bhfuil "An Stoc" méaduighte ra deireadh. Congnamh atá tugtha ag an Riaghaltas don phaipéar a chur 'nar gcumas an t-athrú do dhéanamh. Le go bhféadfaí an rlacht ceart do chur ar an bpaipéar níor mhór i bhfad níos mó conganta, agus caithfeamuid féacaint leis an gcongnamh rin d'fhághail ó luchd labharta ⁊ léighte ⁊ foghlumtha na Gaedhilge. Má tá cabhair tuillte ag aon phaipéar Gaedhilge thar a chéile tá sí tuillte ag "An Stoc." "An Stoc" an t-aon phaipéar amháin a coinnighead ar bun i n-aghaidh roimhne ⁊ doiminne mura gcuireamuid páipéar oirigeamhail an Chonnachta ran áireamh. Tá riacha mórra ar "An Stoc" i láthair na h-uaire. Iarmhairt aimrire na gcogadh a bhí ra tír go deireadh na riacha rin, Ní maith linn an hata do chur timcheall ag iarraidh na cabhrach rin. Ní mearamuid go bhfuil aon chall le n-a dhéanamh. Dá gcuireadh na Gaedhilgeóirí ar fud na tíre ríontúr bliadna ireach againn le h-aghaidh an phaipéir, ní h-é amháin go bhfuighidís an páipéar gach mí go ceann bliadna ach chuirfidís ar ar gcumas ar rgór do ghlanadh.

Tá ofeam amháin ann go h-áithrid a d'fhéadfadh cuid mhór do dhéanamh ar ron "An Stuic." Na múinteóirí atámuid a rádh. Dá gcuireadh a bhfuil de mhúinteóirí idir Múinteóirí Náisiúnta ⁊ Múinteóirí Idir-Meadhonacha i gConnacht féin ríontúr bliadna ireach againn bhéadh am go leór le rparáil againn le caithemh ar eagarthóireacht an phaipéir i n-áit a beith de ló ⁊ d'oidhche ag caradhreacht le cortair clódóireachta, agus na cortair eile a bhaineas leis an bpáipéar.

D'fheilfeadh go maith, fresrin, dá bhféacadh na múinteóirí leis "An Stoc" do chur dá léighemh rna rgoltacha. Bíonn cuid mhaith d'adhbar "An Stuic" feileamhnach do na rgoltacha agus tá fíor againn go mba mhaith leis na Cigirí go mbéadh "An Stoc" dá léighemh ag na rgoláirí i n-áit cuid mhór de na teicr-leabhraí atá le fághail. Tá Coirde rtiúrtha "An Stuic" rárta marghadh fá leith do dhéanamh le muinteóirí a ceannóchar doirém cóipeanna nó ar a chionn rin, den phaipéar i n-aghaidh na míora. I gConamara féin tá dá rgoil amháin ann a bhfuil "An Stoc" dá léighemh ionnta! Iarramuid ar na múinteóirí machtnamh a dhéanamh ar an gceirt. Tá baramhail láidir against naché réanfa riad a gcabair orainn.

Gaedhealú na seirbísí puibliúde.

Má'r fíor rgéala, táthar a bhrath athrú mór a dhéanamh i gcúrrai na nGárdaí Síochána i nGaillimh. Tá ré fuagraighte go bhfuilteap le dárréag de na Gardaí atá ra gcathair do chur amach do dtí rtáiriúin ra nGallbhacht agus Gaedhilgeóirí do thabairt ireach na n-áit. Ir maith an t-athrú é, ⁊ b'féidir naché bhfuil ann ach tosaigh ar Gaedhealú iomlán na reirbírí puibliúde fré chéile. Pém bith duine ná daoine ir úghdar leis an athrú, thaorluigeamuid dó nó dóibh. Má'r mór linn an t-athrú reo ní h-ionan n rin a rádh nach mbéidh aithméala ar dhaoine fá go bhfuil ar na Gárdaí atá ann fá láthair, imtheacht. Ba dear, cinéalta an ofeam iad agus ir thuagh linn iad a beith ag imtheacht. Rinne riad cuid mhaith ar ron na Gaedhilge agus na cluiche Gaedhealacha. Ach níl aimhreas ar bith ann gurb iad féin ir túirge a adhmóchar gur ceart Gaedhilgeóirí a beith 'na n-áit i nGaillimh. Anoir fearta béidhfear i ndon an dligeadh do chur ar Gaedhilgeóirí i nGaedhilge. B'féidir naché fada uainn an lá go mbéidh a ndíol ceart de foighlearaí an t-raoghail le fághail i nGaedhilge acu cóm maith leis an bpianóir.

bille nua.

Dubhairt bean linn go ndubhairt bean léithe go mbéidh bille nó dó ar cóimair na Dála rul i bhfad a chuirfear cuid mhaith feabhair ⁊ rlacha ar an nGaedhealtacht. Tá fíor againn naché gcuirfe An Dáil i n-aghaidh na nbhillí reo; má chuireann ir d'fhonn na billí do chóirú ⁊ do neartú a cuirfear na n-aghaidh. Ba mhaith linn go mbéadh ré de dhéir againn tuilleamh chur ríor do dhéanamh ar an gceirt reo. Mar rin féin, tá aon chóimirle amháin againn i dtaobh an rgéil agur tá rúil againn naché dtóigfear orainn í a chur ríor annreo. Ba chóir go mbéadh roinnt "Rationaliration" ann fearta maidir leis an nGaedhealtacht. Má ceartar rgéimeanna le h-aghaidh na Gaedhealtacha féachar chuige go ndéanfar dealú cruinn idir an Gaedhealtacht agus limirtéir taobh amuigh. Seacnuighteap botúin ⁊ dearmaid rean-bhuird na gceanntar cumang. An Gaedhealtacht i dtorach!

Conall Cearnach

Tá aithméal mhór orainn a thabairt faoi deara go bhfuil taca thréan eile do chuid na Gaedhilge leagtha ag Sean-Fhear na Speile, Conall Cearrach atá imtighte uainn an iarraidh reo.

Tá fíor ag Dia naché go maith ir féidir linn leithéid Conaill Chearnaigh do rparáil i láthair na h-uaire. Tá a chineál reirean rogann ar fad.

Ir fada an lá anoir ó thoraigh Conaill Cearnach ar bhuille do bhualadh ar ron na Gaedhilge. Tuairim ir deich mbliadna fichead óchoin bhí ré i mbun phaipéir Gaedhilge i gColáirte na Thionóirde. Gneann a bhí ar riúbhail aige ann agus ba mhaith an rár chuig an ngneann riamh é. Níl ann ach cupla reachtmhain gur bain ré an aoir de chuid againn annreo i nGaillimh len a chuid ghrinn. Ón aimrir a bhí 'na mac-léighinn i gColáirte na Thionóirde bhí ré ag obair ar fhon na Gaedhilge, a léigheachtóireacht nó a rgríobh. Tá díol fír rgríobhta aige—céad faraoir géar naché bhfuair ré real beag eile le tuilleamh de thorad a chuid rtaidhéir ⁊ inntleachta a chur ar fághail ag Gaedhil. Connachtach maith dílir a bhí ann, duine a raibh gean agus gráidh aige don Gaedhilge a chleacht ré ó bhí ré na leanbh.

Adhbar mór bróin do Ghaedheala réachlú Chonaill Chearnaigh. Ar dheir Dé go raibh a anam.

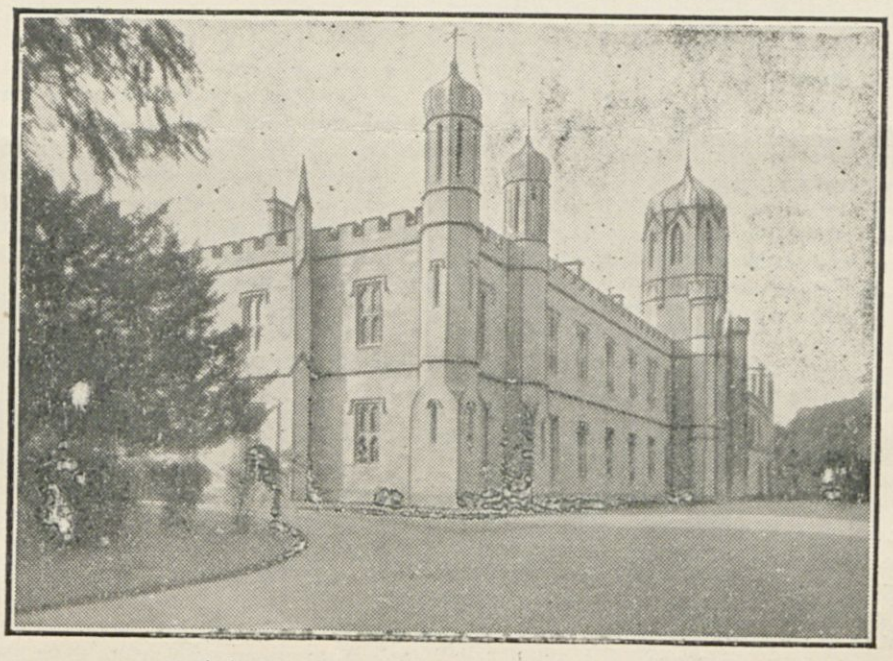

COLÁISTE NA HIOLSGOILE, GAILLIMH.

Madaḋ an Ṫailliúra

D'ḟiafruiġ tú ḋíom, cé'n fórt gaḋar é féin. Sgreaḋ ṁaidne air, ní gaḋar é mar ġaḋar ar bit. Cneáṁaire bradaċ duḃ; a ċluara mórа—ní ḟaca mé biorruiġte arriaṁ aige iad aċ uair aṁáin—in a liobar leir síor; é ċoṁ rgluataṁail ⁊ go ṡílfeá naċ ḃfuair sé a leaṫ-ḋíol le n-ite arriaṁ (agus ar ndóiġ ní ḃfuair aċ an oireaḋ!); ruball mór fada, gan rlaċt gan eile; agus a' ḟionnaċ atá air, ṡílfeá gur ann atá dreanncaidí ⁊ troiġeaḋáin na tíre, a' neaḋú ⁊ a' lonnú, tá sé ċoṁ feoruiḋe, rgáinte rin. Níl bior eanga air, ná deor do'n ḟuil uaral ṁadra a' gaḃail le na ċorp. Níl mianaċ ḋá ḟuaraiġe gaḋar ó Ġáirdín Párṫar i leiṫ, naċ ḃfuil ann!

Maiṫ an eaḋ! Níl maiṫ na maoin ann, ḋá ḃfaca tú a ḃeiṫ i n-aon ġaḋar arriaṁ, aċ rún na cneáṁaireaċt' air, a' teaċt ṫar a' móta anlar 'ugam ċuile sé roluir. Níl aon ṁait ann, aċ rolátar ⁊ ite a ċodaċ. Tá rin ann. Ní ḟáġann sé tada ra mbaile, agus nuair ir cruaiḋ do'n ċailliġ, caiṫfe sí siṫ, baineaḋ sé beaṫa ar a ċráġa, nó bíoḋ sé ḋá ḟuireaṙba.

"Ir mór a' díol-truaiġe é" arra tura. Naċ ruarraċ a' ḃuiḋeaċar rin ḋomra, ⁊ gan uḃ a' gaḃail le mo ċúig eireoġ déag, naċ ḃfuil ite aige. Marać é, ní ḋeánfainn focal eargaine ná mionna mór, aon lá ra n-aer. Nuair a d'éirġ mé an lá faoi ḋeireaḋ, 'rbáin mo ḃean nua-pórta an íorbairt ḋom. Sin é an áit a raiḃ an ċreaċ ⁊ an ċreaċ nár roinneaḋ. Nár ḟágġa mé reo, ḋeaṁan ṫiomanta ceann do ċúig ḃlaorg déag, naċ raiḃ in a rguaid rín go geata. Agus a' gaḋuiḋe ar a ġogaide ṫall ar a' móta a' breaṫnú orm, ⁊ gan é ráṫaċ ná leaṫ ṙáṫaċ fór (má ḃí cullaċ goile ar aon ġaḋar arriaṁ tá sé air!) a' rúil le coramar feola nó fataí a ċaiṫfinn amaċ ar a' leic ċuig na cearca. Agus ar ndóiġ, ní tuirge a ḃeaḋ sé caiṫte amaċ, ná ḃeaḋ sé ite ag a' mbiṫeaṁnaċ. Nár ṁór a' neart ar mo ṗutóig féin ⁊ ar ṗutóig mo ṁná na h-uiḃeaċa rin, ⁊ cé'n ḃríġ, aċ gan muid aċ ṫ'éir na cearca a ċeannaċt ṫ'éir a ṫeaċt ra teaċ, agus gan a ḋaṫ arriaṁ ḋá mbárr againn.

Dagair air! Cé'n ṁaiṫ ḋom rin, ⁊ gan mé in ann coinneál leir. Fuagair é! Tá mo ċeánn liaṫ ḋá ḟuagairt ⁊ ré'n cár céadna é. An gaḋuiḋe ir uainéara ḋó, ní ṫuiḃarraḋ sé do ṙárarṁ ḋom, aċ go ḃfuil sé a' déanaṁ an ċlear' céadna air féin. Ní mé céard a ḋéanfar mé ċor ar biṫ!

Seaḋ! Tá mé ar fáil. Caiṫfe mé ḃrurgar arráin ⁊ ruainne feola—tá sé an tóraṁail ar a' ḃfeoil ċoṁ maiṫ leir na h-uiḃeaċaí—ag a' dorur ⁊ meállfa rin irteaċ é. Beiḋ ruainne eile rgaiṫín irteaċ agam, ⁊ ruainne eile, ⁊ ḋá ṙéir rin. Tiuḃarra a ḃéadal ṙalaċ, ṫútaċ irteaċ i neid na h-earóige é ⁊ go ḃróire Dia dílir annrin air! Tá sé bruiṫte air ḃainne ḋó. Deirimre leat!

An rgeann faire a ḋéanfar mé air! Naċ ḃfuil feac na laiġe agam deiriġte faoi na ċoṁair ⁊ mara roinne mé leir é go fial fairring, cartar leir é! Riṫfe sé ar fud na circeanaiġe ⁊ 'ċaon iarraiḋ agamra air a ċaol-druim go leóna mé a ċnáṁa, an rgaḃtéara! Má ḟearann sé in m'aġaiḋ ⁊ colg a ṫeaċt air ⁊ goṫa troda (cá ḃfuiġeaḋ sé é, an leaduiḋe an claḋaire tá baoil air!) ⁊ a ṁrad a noċtú, tiuḃarra mé an ḃróigín ḋom' ḟeann-iarraiḋ ra bpur ḋó, go mbrirfe mé a ḃfuil d'ḟiacla a' gaḃail leir, go gcuirfe mé ó rad an ċoraint a ḃronn Dia air, naċ mbeiḋ sé i rioċt aon uḃ eile a ite le na ṁarṫainn, an gaḋuiḋe. Creid mire ann, nár ṫada é troid Ṡeḋanta le cú an ġaḃa ar ġualainn na troda a ḃéar agamra ⁊ ag gaḋar a' tailliúra le ċéile, go ḃrágġa mé crioġta, rniġte é gan lúd, gan láṫair, gan éireaċt.

"Feuċa rin a Micil" adeir mo ḃean liom maidin ṫ'éir éirġe ḋom. "A' ḃfaca tú a leiṫide do ṁionúr arriaṁ. Cé'n ṁaiṫ dúinne a ḃeiṫ a' tóġáil cearc ⁊ gan aonċeo arriaṁ ḋá mbárr a'inn."

Dí mé le ċuṫaċ ⁊ le báinide. Maiṫfeá do Dia gan an eargaine a ḃí orm a ċloirteáil. Ṫiomain mé do'n áiḋḃeirreoir gaċ geinealaċ don trioċt madra dár geineaḋ, dár rugaḋ ná ḋá mbéarrar ⁊ a' ceann trom don ṁaide a' tiġeaċt ar ġaḋar an táilliúra.

Dar príorta riúd é ṫall é, ⁊ ṙílfeá air a' gcneáṁire naċ ndeárna sé aon urcóid arriaṁ. D'ḟéaċfainn leir a' gclear. D'innir mé do Ṗeige céard a ḋéanfaḋ sí leir a' gcoramar arráin ⁊ geola, ⁊ ċuaiḋ mé féin ar ċúla na coṁla.

Seo é ċugam é, dar príorta! Tá pur an ġaḋuiḋe irtiġ. Tá ⁊ rprúilli do ġealacán na n-uḃ go folluraċ air a ċuid fiacal. Naċ deacair do ḋuine foiġid a ḃeiṫ aige, nuair ḟeicear sé díléaġaḋ dul air a ċuid, ⁊ í ag imṫeaċt go dona mar rin. Foiġid a learga! Tá a ṁuinéal irtiġ. Tá agur a ċaol druim (ṙílfeá naċ ndeaċa blar beaṫa ann le sé ṁí ⁊ mo ċúig uiḃe déag in a leaṫ-deiriḋ!). Bárr a riobaill! Tá agam. Tá tú in greim a ġaḋuiḋe ḋá ḟada go dtí é!

Rug mé ar ḟeac na láiġe, gan deaḃaḋ gan deirir. Cé'n ċruaḋóġ deirfe a ḃí ḋom ⁊ a' ṙuṗíneaċ agam ar ċlár na himearta! Ṫug mé cupla rnaiṙòm ḋó ra gcaol-druim ⁊ siṫ sé uaim ar fud a' tiġe. Tá sé ráinniġte anoir, reaċar arriaṁ. Dar príort noċtann sé a ṁrad ⁊ tugann sé ḟarraḋ faoi'n ḃfeaċ. "Anoir cáil tú" arra tura. Dar príorta tá sé níor gangaiḋiġe ná ṙíl mé. Buail é, buail é, a ċlaḋaire! Tá sé breáġ go leor agad, a ṁic ó, a ḃeiṫ cainnt aċ ḋá mbeiṫeá-ra a' plé le gaḋar atá reaṁruiġte beaiṫte ar uiḃeaċaí fuara le bliain, cá ḃfior céard a ḋéanfá féin. Ḋá ḃfáġaḋ duine féin a ndeaċa d'uiḃeaċa ar ċroiḋe an ġaḋair rin le goirid anuar, cé'n gníoṁ ná gairge naċ mbeaḋ sé i ndon a ḋéanta. In a ḟeaċaint a ḃéar' sé, ar ċaoi ar biṫ. Tiúḃarra mé cupla rúġ eile faoi na hearnaċaí ḋó, rul a leige mé uaim é, ar aon ċaoi.

"A ó—l, a Micil leig ḋó ḟéineaċt ⁊ ná rgannruiġ mé." Dar fiaḋ, níor ċuiṁniġ mé ar rin. Díonn mo ḃean a' fuaraoid cpciṫe lag.

Seo air a' mboid an madaḋ ⁊ ṫug sé aġaiḋ ar a' ḃfuinneoig. Ṫiocfaḋ an gaḋuiḋe ṫríċi glan-eargarṫa ḋá mbainnn leir níor mé. Níor ḋear a' rud fuinneoġ a ḃeiṫ bruṫe. Céard déarraḋ na coṁurranaí aċ go raiḃ muid a' toruiġ luaṫ go leór!

Do ġráḋ an réiḋtiġ, d'orgail mé an dorur, ⁊ ṫug mé faḋb eile faoi ar a ḋul amaċ dó. Aċ ní raiḃ ḋá ḃárr agam, aċ mé a ċur ar mo ḃéal ir ar m'ḟiacla amaċ ar a' trráid.

Ṡeoḃrainn madaḋ maiṫ a ḃeaḋ in don a ḋul a'tréim leir. Sin é a ḋéanfainn. Madaḋ a rtreaċlóċaḋ ó ċéile é, ḋá dtagaḋ sé i ḃfoirgeaċt mbeannuiġe Dia don teaċ.

Ċuaiḋ mé roir do ṁaol mo ṁainge, lá earraiġ go leitir liaṫ. Dár príorta, ḃí sé ag Seán Ċuilmín, cuaille breáġ do ṁadaḋ, a raiḃ fior-neart ann ⁊ urcóid ⁊ oilḃéar ḋá ṙéir. Marać ' mear a ḃí aige orm, ní rgarraḋ sé leir. Beag an baol, arae ḃí sé a' ḟoġaint ḋó ḟéin. Aċ níor ṁaiṫ leir mé a eiteaċ ⁊ mé a ḃeiṫ ran anċaoi mar ḃí mé.

Ṫug mé ċbaile liom é ⁊ prráidinn a' doṁain agam ar. Ḋainfeaḋ sé seo na rgairteaċa ar, a ṁairge! Ar éirġe ḋom a' ṁaidin dár gcíonn, ḃí madaḋ an táilliúra gróiġte ar a' móta ⁊ rtiúir air. Saġad mé an ceann eile ann. Ní raiḃ an ċoirḋeaċt ráṫaċ maiṫ ag a' madaḋ seo agamra, aċ dar fiaḋ ḋá mbeaḋ ⁊ an ruiḃ a ḃí air, ní ḟáġfaḋ sé mion-multóg le ċéile do'n ġaḋair eile. Níor ṁór ḋom é a ċoinneál cuiḃruiġte irtiġte, ⁊ leaṁnaċt ⁊ ḟeoil (dar rliab ní ḃfuiġeaḋ sé aon uḃ-níor ḃeag do ċeann a' droc-ċleaċta a ḃeiṫ aige!) a ṫaḃairt dó. Ḃí go maiṫ. Ċoinḃiġear, ⁊ ḃí sé ḟáġail "toġa gaċ díḋ ⁊ rean gaċ diġe" uaim, cé'r moite de na huiḃeaċa féin. Ir geárr eile go mbeaḋ sé ina ċoirḋe ráṫaċ maiṫ ⁊ beaḋ liom annrin.

Maidin ḋár éirġear ⁊ gan fior rúin ná brorgair agam, céard a d'ḟeicfinn aċ a' ċirteanaċ béal in áirde. Brorgar arriṁ ⁊ coramar fataí inr ċuile ṁíle ball do'n teaċ. A' t-urlár in a raċlar, ⁊ 'ċaon tróṙt ina ċireaċ. Ní raiḃ ḟior agam ó neaṁ céard a ḃí mé a ḋénaṁ le teánn ionġantair ir cuṫaiġe, aċ ar ḃreaṫnú amaċ a' dorur ḋom, sé'n ċéad ball a ċonnaic mé madaḋ an táilliúra air a ċorra-geaṁ ṫall ar a' móta ⁊ é leagan irteaċ cannda arráin ḋó féin ar a' ṙáimín róġ. Ḃí rprur arráin ina ċarán geal ó'n áit a raiḃ sé ina ṙuide, go dorur.

Cé'n ċaoi a dtáinic sé irteaċ? Breaṫnuiġ mé ar a' dorur. Dar na mionnaí ⁊ na móidí. Ḃí poll ċoṁ mór le clár cuinneóige ar íoċtar, ⁊ ní ḟaca mé roiṁe rin é, le teann cuṫaiġe. A Dia láidir, nárḃ é an ḃail ⁊ a' díleaġaḋ ar mo ċuid é! Agus cé'n ḃrúiġ, aċ nuair a ḟuair a' gaḋar r'agairn féin irtiġ é, tuige nár leag sé air? Ní ḃeaḋ aon deir imṫeaċta aige uaiḋ. 'Sbáin mo ḃean arírt ḋom go mb'airde a ḃí an gearraḋ taoḃ irtiġ ná taoḃ amuiġ. D'ḟior ḋi ⁊ ba ṁó an ṁírg a rinneaḋ ar a' dorur ó'n taoḃ irtiġ ná ó'n taoḃ amuiġ feirin. Rud eile, cá mbeaḋ ḟior ag gaḋar na coṁurran cé raiḃ fataí cácaí, feoil, ir eile, i dtairge? So dtí fiú aṁáin an ġé a ḃí réiḋ glan i gcoṁair dinnéir a' Doṁnaiġ. Ḃí rí rtreaċluiġte rglaṁta ó ċéile! Marać go raiḃ an gaḋar r'againn féin a' treorú ⁊ a' cur a' ċinn eile ar an eolur, ḃí baol air iad a ḟáġail amaċ.

Ná ḃí 'cannt liomra ar díleaċt an ṁadaiḋ ḋá ṁáiġirtir! Ní ċreidfinn ó ḟagart an ṗobail, naċ raiḃ an dá ġaḋar rin i gcoṁar ir i gcoṁ-ṗáirtiġeaċt le ċéile. "Mill a' ṁuc é, ⁊ ċnearuiġ an banḃ é," rin é an rgéal agad. Aċ ċónr mire an gunna a ḟáġail ó Ḋarać Liaimín, coṁ-roinnre mé a lán gráin orrad le ċéile!

MÁIRTÍN Ó CAḎAIN,
Camur, Carla.

CUMANN URRUA'S ĊAṪRAĊ ḂAILE ÁṪA CLIAṪ

4 SRÁID UAĊTARAĊ UÍ ĊONAILL,

I mBAILE ÁṪA CLIAṪ.

Coṁ dainġean le Cairéal na Rioġ,
Coṁ Gaeḋealaċ le Teaṁair na dtriaṫ
Coṁ teann le aon rléiḃ inr an gcríċ
Cumann Urruḋair Ċaṫraċ Áṫ' Cliaṫ.
Conniġmuir i nÉirinn an t-airgeaḋ,
Ḃíoḋ ag Seán buiḋe mar a ḃéar,
Agus beiḋ an t-áḋ orainn fearta,
Aċ ciall a ḃeiṫ againn araon.

An Déan Failliġe sa Scúis

TUGAIḎ ḂÚR GCUID ÁRAĊAIS DO'N ĊUMANN GAEḎEALAĊ IS FEARR AN CUMANN IDÉRNAĊ INSIÚRÁLA TEÓ.

I n-AGAIḎ TÓITEÁIN AGUS COITCINNE

Prioṁ-Oifig—48 ⁊ 49 SRÁID AN DÁMA ÁṪ CLIAṪ.

NÁ POLASAIṪE IS IOMLÁINE LE FAGÁIL.

An Fhrainnc—Crorbóchar an Domain

Trí fairrge: an tAigéan Atlantach, Muir nFhoirt (an "Muinchille" mar tugar na Fhranncaigh uirthi), an Muir Lár-talmhan (nó an Meadon-Muir); trí fhliaghraonta: Sliabh Alpa, Sliabh Iúra, Sliabh Pirénéi; aba mhór an Réin—rin agat ceannaighte tíre a raibh aon ainm amháin ar an iomlán ó chomh fada riar agus a théidear an reanchar. Gaillia a bíodh mar ainm uirthi anallódh—le linn Phádraic naomhta agus roimhe rin. An Fhrainnc atá mar ainm indiú uirthi.

I gcroirbe na tíre reo tá mhar beadh crorbeachán cruaidh rean-charraigheacha, .i. Meall an Láir—bolcáin Óibeirn irtigh ann mar beadh teine choigilte, agus an taobh ó dheas díobh na Ceibeanna (.i. na Dromanna); don taobh ó thuaidh cnuic Morvan agus na Côtes d'Or, ait a mbíonn na fíneamhna órbhuirbe orcha ins an bhféghmar, agus árdán Langres taobh thuas díobh rin arís. Tarsi timpeall ar an dainghean reo ra lár tá machairí tormhala—páirceanna, coillte, gleannta. Ar an taobh thiar ó thuaidh tá abhanntrach rhotha Séine agus a cosa cumrachán—an abhanntrach i n-a bhfuil Párraí, príomhchathair na tíre, ruidhe, ag cumar na Séine agus na Marne. San abhanntraigh chéadna, idir Párraí agus an fairrge, tá Rouen, cathair Jeanne d'Arc agus cathair an chadhair. Le Muir nIocht atá béal na habhanntraighe rin. An bealach céadna a ghluaisear an tSomme. Ar an taobh thiar, irtheach go Cuan na Biorcáine ar an Aigéan Atlantach, tá abhanntrach na Luigeire an abhainn ir fuide ra bhFhrainnc, a bhfuil Tours agus Orleans ruidhe ar a bruach agus Nantes ag a béal. Ar an taobh thiar fós, níos fuide ó dheas, tá abhanntrach Acuitáine, mar a dtagann an Garonne agus an Dordogne le chéile ran inbhear a dtugtar an Gironde air, a bhfuil cathair Bordaoille ruidhe air. Eatorra rin agus abhanntrach na Séine tá dhá tiugh rean-chloiche fuadh-gainimh (i gcoramhlacht le fléibhte Chúige Mumhan) .i. Bhreatain na Fhrainnce. Is ar chórta na Breataine atá Brest, príomh-ionad cabhlaigh na Fhrainnce. Ar an taobh thoir ó dheas tá abhanntrach na Rodháine agus na Saône, ar nós caolbhóthair idir na Ceibeanna agus Sliabh Alpa, agus a béal leis an Muir Lárchalmhan—bóthar na Róma agus an Oirthir.

Béasnaigheacht agus Saoiteamhlacht na Gréige agus na Róime.

Is trí abhanntrach na Rodháine a tháinig fóbialtacht na Gréige irtheach i nGaillia Alltrach (.i. Gaillia taobh thall den trliabh). Marrillia nó Marrael, ag béal na Rodháine, coilín Gréagach a bhí ann. I n-abhanntrach na Rodháine freisin a rinne na Rómánaigh a gcéad gabháltus ar an tír. Suas thíos (agus ní thí bearnaí baoghlacha Sliébe Alpa) a tháinig arm agus dhigeadh na Róime. Thíos freisin a tháinig Creideamh Chríosta—thí Marrael (a bhfuil uaigh Máire Magdalén ar fhléibh i n-aice leis) agus Líon (nó Lughdúin .i. dún Logha, .i. Dia Gréine na gCeilteach) ran áit a raibh Ignaeus naomhtha i n-a earbog agus luaidhtear fós é mar phríomh-chathair eaglaracha na Fhrainnce. Irtheach annsin freisin a tháinig eirtheacht na nua-Manicéach ón Domhan Thoir ra meadon-aoir—rud ar a dtáinig léir-rghrior na Proibeinse faoi'n taoiseach Normánach, Siomón de Montfort. Sa ngleann rin arís ireadh d'éirigh an "dara Róimh" nuair a chuir na Pápaí fúcha ag Avignón 'ra gceathrú aoir déag.

Ar an taobh eile den tír, riadh abhanntraighe na Séine, na Luigeire agus na Garonne a leis irtheach na "Scotti" ar Éirinn a bhíodh ag creachadh na Gaillia le linn rean-aoire Impreachta na Róime. Siad a thug bealach ina diaidh rin do na nua-Scotti, Naomh Fursa, Naomh Columban agus na mirinéaraí eile do choinnigh lóchrann an léighinn ar laradh thréir léir-rghrior na hImpreachta. Nuair d'aimrigh na mairnéalaigh Rómánacha Domhan Nua ra gcúigeadh céad déag, riadh na habhanntraighe rin a d'orghail bealach do na Fhranncaigh le dul go dtí na hindiacha Thiar, le Cathair San Luighdíbh do bunú ag Béal an Mirrirripi agus le n-a gcineadh, a gCreideamh agus a dteangha a fhágáil go dtí an lá indiú ra gcuid ir rine agus ir ribialta de na Canadáir.

Tá mar rin, aghaidh na Fhrainnce ar an Domhan Thoir agus aghaidh na Fhrainnce arís ar an Iarthar Órdha. Sí an muineál ir caoile 'ran Eoraip í idir fairrge ghorm an tropuir agus fairrgí glara na gceó.

Fad na Tíre.

Sgéal leithid na Fhrainnce go dtí rin.

Féach anoir ar fhad na tíre. Tá rí ar orcailt ar an taobh ó thuaidh. Níl, cuir i gcéar, aon tóraimh ro-fheicre idir í agus an Bheilg. (Agus tú ag 'ul ar an traen ón bhFhrainnc irteach ra mBeilg ní bíonn fhior aghaidh go díreach cé an uair a bíor tú tar an tóraimh.) Don taobh ó dheas, tá a dhuim, mar adéarfá, le múrtha móra dainghean Sléibe Pirénéi. Eatorra tá tír fhaidhbhír. Ar an ádhbhar rin, rí Gaillia—an tír ir mó a bhfuil an t-ainm úd "úr na gcat" .i. tír na ngabháltus tuillte aici mar ir mó na gabháltais a rinneadh uirthi ná ar Éirinn, ir mó fós ná ar Thuirceart na hEadáile. Ón Tuirceart agus ón Airia thagadh lucht téanta na foiréigne, ina gcineadh i ndiaidh cinidh, irteach 'ra tír, agus a bhuaidhríor ní dheachadh tar Sliabh Pirénéi ó dheas.

Cineadhacha na Fhrainnce.

Ní bréag mar rin a rádh gurb í an Fhrainnc "crorbóchar an chinidh daonda." Ar nos na h-Éireann d'imir an Fhrainnc dhaoidheacht a dúthchair ar a lucht gabháltais uilig.—Ach ran am céadna, tá lorg na ngabháltas innti freisin. Díodh ir nach bhfuil tír eile ran Eoraip i n-ar láidhre fhriothadh na náiriúntachta—agus éirghe i n-áirde náiriúntachta—ran am céadna, domhan beag atá i gcúigibh na Fhrainnce. Tá Eadhail beag léithi féin i Nice agus ra bhProibeanr. Tá dá Spáinn aici ar an dá thaobh de Sliabh Pirénéi, mar a bhfuil bealach idir fliadh agus fairrge. Ar an taobh thoir, i Rourrillón tá cuid den Chatalúin. Ar an taobh thiar, temall gearr ar Lourdes, tá talamh na mBiorc. Sa Breatain labhartar fós teangha Ceilteach, "deirbhíúr" do Bhreatainir na Breataine bige agus "-col ceathair" don Ghaedhilge. Tá ainm na Loclannach fós ar an Normaindh. Labhartar Pléimionnais i bhFlóndras na Fhrainnce. Tá cuimne na rean-Dhurgúine agus Impreachta Séapilair a Cúig i bhFráinr-Chómté, an cúige i n-a bhfuil Lucreuil Columbáin. Labhartar Gearmáinnis, nó canúnachas dí, i n-Allarr, taobh thall de fhléibhtibh Irle na Vorgsr atá idir gleann na Morelle agus gleann an Réin.

An Crosbóchar.

Is maith a thuigear na Fhranncaigh an buntáirte atá aca ó bheith ag an gcrorbóchar. Díonn rinnce ag an gcrorbóchar, ar ndó. Díonn tráchtáil ann freisin. An Fhrainnc an tír a bhfuil an cóhur canáilte ir fearr ran Eoraip innti. An chuid íreal de na h-aibneachaibh móra uilig atá ra bhFhrainnc tá riadh iontaircealta le haghaidh bádh mór, agus tá an chuid uachtarach dá gcúrraibh rnaidhmhe le chéile le canáiltibh. Tig le duine dul ar bealach uirce trearna na Fhrainnce ón tSéin go dtí an Rían nó ón Aigéan Atlantach go dtí an Muir Lárchalmhan.

Torta.

Tá torradh an Deirciri agus torradh an Tuairciri, torradh na fléibhte agus torradh an mhacaire le fáil i mearg réigiúin na Fhrainnce. Ar thaobh na Mara Lárchalmhan tá figí, oráirtí agus crainn ola, agus tá crainn maoldearg a chothuigear na reirniceáin. I ngleann na Garonne fárann tobac agus arbhar duibhe. I lar na tíre fárann na caora fíneamhna ar a ndéantar fíonta na Fhrainnce. Chuile áit ar fud na tíre nuair a bhíor an talamh feiliúnach fárann cruithneacht agus coirce. I mBreatain na Fhrainnce agus ra Normaindh bíonn coirce agus eorna, agus ubla ar a ndéantar ruighdear nó fíon-uball na Breataine. Sa taobh thiar ó thuaidh fárann arbhar agus biatar. 'Sa talamh ámhdh, agus arís ir na "landes" (talamh íreal fliuch i ngleann na Gironde) tá coillte móra, ar a bhfáightear ádhbhar teineadh, fairín, agus ámhadh le h-aghaidh tháchtaála.

Tugann na coillte atá ar an talamh íreal rin ra nGirónde fárgadh don talamh ir fuide ón bhfairrge fud a chabhruigear go mór leis an talamhúochd.

Mianracha.

Maidir le mianrachaibh, tá gual i ndúithche Lille ra taobh ó thuaidh, agus freirin timpeall ar San Etienne i ngleann na Rodháine agus ag Le Creuzot—áit a ndéantar fáilli agus rghuingí na mbóchar iarainn—ra ngleann céadna. I ngoireachd do na háiteachaibh rin tá iarann le fáil freirin. Ag San Etienne tá an gual agus an t-iarann taobh le taobh. Fáightear ralann ar uirghe guirt na fairrge ag Cuan na Biorcáine agus ar chórta na Mara Lárchalmhan.

Páraí na Fhrainnce.

Is minic adeirtear gurb ionann Párraí agus an Fhrainnc. Agus, díodh ir nach fíor é rin ar fhad, ir mó i bhfad an baint atá ag Párraí le raoghal na Fhrainnce ná mar atá ag príomhchathair ar bith eile le raoghal a tíre féin. Is i gcroirbe na tíre, tá Párraí i n-uachtar gleanna na Séine agus gan é pó-fhada ó ghleann na Rodháine a théidear fíor go Marrael. Má bhreathnuigeann duine ar léarrghail na mbóithrí iarainn feiceann ré go dtagann bóithrí iarainn na Fhrainnce le chéile i bPárraí, agus ní hiad bóithrí iarainn na Fhrainnce amháin ach cuid maith de bóithre iarainn na h-Eorpa uilig.

Ní hionghnadh 'dá bhrigh rin go bhfuil rian na Fhrainnce—agus fiú amháin rian Párraí—le feiceál ar cuile tír ran Eoraip. Go dtí an Fhrainnc a chuaidh Columbán agus miriníní eile ar Éirinn le creideamh agus léigheann a chraobh rgaoileadh. Annsin freirin a chuaidh na mic léighinn ar Éirinn le rcolaigheacht fáil le linn na Séirleanamhna, agus na Gaedhil bocha ósa le troid—ar beagán buidheachair—inr na díoghachta coimhthigheacha. Amach ar an bhFhrainnc, idir an dá linn rin, a tháinig na Normannaigh a chuir cuid mhaith d'Éirinn faoi n-a rmacht agus a fháraigh i na diaidh rin "na Gaedhil féin le Gaedhealachar." Tá a rian ridhe i nar mearg indiú fós. Focla Fhraincire, cuir i gcéar, "garún" agus "páirte," 'ra gcaoi ir go mbímiuid rgaithte ag cainnt, i ngan fhior dúinn féin, corr-focail den Fhraincir úd a fuaireamar ag an gCrorbóchar.

Pádraig Eric mac Finn.

Tuilead Ádhbar Léighteóireachta Faoi'n bhFrainnc:—

Caitlín Níc Gabann: "Tír-eólar na hEorpa" (Comhluchd Oideachair na hÉireann) leat. a 15.

"An Sguab": Samhain agus Nodlaig 1923: "Náiriún Beag Beo" (Na Barcaigh).

"An Stoc": Feabhra 1929: leat. a b, "Ceirt na Teangan ran Armaic" (Breatain na Fhrainnce).

"An Stoc": Deireadh Fóghmhair, Samhain agus Nodlaig, 1928: "Ar dTír" (airtriú a rinne "An Deirneach" ar chuid de leabhar Émile Souvertre, "Feallrath faoi Shlinn an Tighe."

"An Stoc" Iúl 1928, leat. a h-l, "Cúrraí a ntSaoghail. Inr na Canadár-Fhranncaigh agus Saranaigh."

"Colomba" (Litreacha "Rómánacha"), rgéal faoi Chorrica a d'airtrigh Cormac Ó Cadhlaigh (ar an bhFraincir. (Ó Fallamhain 1929.)

"Scéal Anama" (Beatha Naomh Treasa, bean rialta 'ra Normaindh) a d'airtrigh an t-Ath. Benedict, O.D.C.

"Gearrbhaile" 1929; dá alt faoi Lourdes.

"An Dranar," Iml. II., Uimh. 1., Lughnasa 1920. "Tartarin sur les Alpes" (Cúnntar ar urrgéal a bhaineas le deirceart na Fhrainnce).

Clúid Eoghainín

A ċáirde beagha,

Go raiḃ maiṫ agaiḃ uilig de ċionn na litreaċa deara a ċuir riḃ ċugam le cúpla mí anuas.

Leis an ḟírinne a ráḋ agus a ráḋ go cneasta ní raiḃ am agam móran cainnte a ḋéanaṁ liḃ ó ṙoin.

Ḃí mé ré reaċtṁaini ra mbaile ón rgoil aċt má ḃí féin ḃí rud le ḋéanaṁ agam.

Ní ḃíoḋ Ḋeaid ráṙta gan mé ṫaḃairt amaċ ra móinḟéar ag ráḃáil ḟéir agus ag cuidiugaḋ leis na cocaí a ḋéanaṁ. Ba ċuma liom rin le h-uair ḃreag aċt le h-uair ḃuirde is gránda an rúd beiṫ ag pléiṙe le ḟéar. Ṡíl mé go ḃráġraḋ ré ra mbaile mé an lá a ġortuiġ mé mó ċor agus mé ag caraḋ rúġáin ḋó.

Ag cúlaċan a ḃí mé agus mé ag caraḋ an t-rúġáin ar mo ḋiṫċeall nuair a ḃris ré in a láṙ agus riar liom i ndiaiḋ mo ċúil ar an talaṁ gur gearraḋ mo ċolpa ċlé faoi ḋris. Aċt ní raiḃ truag ar biṫ ag Ḋeaidó ḋom. Faiṫċíor a ḃí orm go dtiuḃraḋ ré gníoṙáil dom agus an cuṫaċ a ḃí air.

Nuair a ḃíor buaċailli ag rgríoḃaḋ ċugam-ra ní ceart dóiḃ ḃeiṫ ag imirt clearanna orm mar rinne an garúr rin ar an Ḟorḃaċa an lá ċeana.

Ḃí muid go léir Ḋeaidó agus Mam, Colm agus Briġín agus mé féin ar ndóiġ ag an dinnéar an lá ċeana nuair a ṫáinic buaċaill an ḟorta ċuig an doṙar le beart móṙ leitreaċa agus "Eoġainín na nÉan" a ḃí ar ċuile ċeann acu. Ḃí áṫar orm féin nuair a ċonnaic mé an t-ualaċ breag a ḃí aige. Trí cinn déag agus trí rgóṙ ar ḟad a ḃí aige.

Ṫóg mé uaiḋ iad agus ṫug mé faoi deara go raiḃ boirgín beag aṁáin orṫa. Sin é an boirgín a ċuir an caipín bán orm ra agus nuair a ċloirfe riḃ go léir faoi beiḋ fonn oraiḃ dul riar agus "Tuirne Máire" a ṫaḃairt dón garúr a ċuir ċugam é.

Muna ndéanann na garúir é cuirfe na cailíní béaraí ar an ngarúr rin coṁ-ríúr-ailte agus tá gob ar gannḋal.

Naċ gcuirfiḋ a ċailíní?

"Cuirfiḋ go cinnte."

Ḃfuil ḟior agaiḃ céard a rinne ré?

Muna ḃfuil beiḋ ḟior agaiḃ anoir é.

Leag mé na litreaċa i leiṫ taoiḃ agus ṫoruiġ mé ar an mboirgín a ḟorgailt.

Sin gaċ duine ṫart timċeall an ḃuird ċugam ag breaṫnuġaḋ céard a ḃí agam. Ó a ċailíní cé ċaoi an imreoċa mé ḋíḃ é?

Coġaraiḋ i leiṫ ċugam go n-innriġe mé go bog íreal é.

Ḃí luċ ann.

Iriġ léiṫi ḃí nóta beag gearr

"Cuir na deiċ rgilleaċa ċugam-ra má 'rá do ṫoil é."—Micéál Mac Conġaoile.

"Mí-aḃa, mí-aḃa." An cat ba ṫúirge a laḃair agus léim in áirde ar mo ġualainn.

Laḃair Ḋeaid freirin.

Le Mam a laḃair reirean. "Sin í an rgoláireaċt againn anoir" adeir ré "Taḃair ḋom iad rin" adeir ré.

Ṫug mé ḋó na litreaċa.

Ní ḟaca mé ó ṙoin iad.

Na Ḟorḃaċa ba ċionntaċ leir go léir.

Tá mé cinnte naċ leigfe an Cnoc leo é mar ċlear.

Agus céard déarfar Maġ Cuilinn nuair a ċloirfe riad faoi.

Níor ġeall mire deiċ rgilleaċa d'aon duine ar luiċ aċt ar AISDE FAOI LUIĊ agus anoir tá na h-airtí go léir ag Ḋeaidó agus ní ṫiuḃraiḋ ré dom iad.

Sgéal eile ḋaoiḃ a ċáirdí. Ṫáinic leiṫir indiu ó Ḟear an Stuic ag ráḋ naċ gcuirfe ré duaireanna airgid ar biṫ ċuig aon duine fearta aċt leaḃra. Tá an ceart aige rílim féin, mar b'ḟéidir go gcoinneoċaḋ ḃur n-aṫaireaċa an t-airgead oraiḃ díreaċ mar ċoinniġ Ḋeaidó na leitreaċa orm-ra.

Aċt tá aon t-ráṙaṁ aṁáin agaiḃ, go ḃfuil na duaireanna ann go ḟóill.

COMÓRTAS NUAḎ.

Sgríoḃ liṫir ċugam ar ċeann aṁáin de na h-aḋḃair reo:

1. Turar i mbáḋ.
2. Lá ar aonaċ.
3. Lá ag bualaḋ arḃair.
4. An babóg.

Mire ḃur gcara,

"Eoġainín na nÉan."

Minic a ṫéiṙmuid faoi'n gcoill úd ṙiar ar ṫaoiḃ an ġleanna ag cuartuġaḋ neaḋ éan ṫar éir ṫeaċt abaile ón rgoil. Is deacair ṫeaċt ar ċuid de na neadraċaiḃ ann mar is ar na crannaiḃ is airde agus is luġa craoḃ atá riad déanta.

Ins na rgeaċa aitinne a ḃíor neaḋ ag an rmólaiġ agus ag an lon aċ ar deacair ṫeaċt ar neaḋ an ṙréaċáin nó ar neaḋ an ċuilm. Ḃíonn riad ró-áṙd ruar.

An tráṫnóna reo ḃí muid ag riuḃal go ṙéiḋ 7 go ciúin ag ḋéanaṁ ar neaḋ Ċuilm nuair a ċuala muid an rgréaċaḋ agus an ġráġail in áirde ran rréir.

Céard a ḃí ann aċ an ṙeaḃac agus ċúig cinn de ṙréaċáin 'na ṫimċeall agus iad ḋá leanaċt agus ḋá ṙiocaḋ gaċ uile am ar ḟéad riad reanṙ ḟaġáil air.

"Ṡíl mé naċ mbacann an ṙeaḃac leis na ṙréaċáin agus tuige mbíonn riad ḋá leanaċt" arra Colm le Sean-Maitiar.

"Ḃíonn fáṫ le ċuile ṙóṙt rud" arra Sean-Maitiar aċ is minic naċ mbíonn ḟior ag daoine faoi.

"Ní ḃacann an ṙeaḃac leis na ṙréaċáin aċ ar a ṙon rin bíonn gráin móṙ ag an bṙréaċán ar an ṙeaḃac."

Suiḋiḋ ríor annreo faoi'n gcrann reo go n-innriḋ mé ḋaoiḃ cé'n fáṫ" arra Sean-Maitiar.

Ḃí rtumpa de ċrann i n-aice linn agus ṙuiḋ ré féin air rin agus luiġ muid-ne ṫart air ag fanaċt go mbeaḋ an ríopa dearġ aige. Ní féidir le Sean-Maitiar rgéal ar biṫ innreaċt go mbíonn an ríopa 'na ḃéal aige agus bíonn ré an-fada ḋá líonaḋ agus ḋá ḟacáil agus ḋá ḋearġaḋ nuair a ḃíor rgéal maiṫ le h-innreaċt aige. Minic a ṙíl mé féin gur ag cumaḋ an rgéil a ḃíor ré an ḟad agus ḃíor ré ag pléiṙe leir an bríopa céadna.

Faoi ḋeire ṙín ré cor an ríopa i dtreo an ṙréaċáin a ḃí na ṙuiḋe ar ġéig i n-aice le n-a neaḋ agus ar reirean:—

"Fadó ḃí an ṙréaċán craiḋte rgóllta dóiġte ag an ṙeaḃac a ġoideaḋ na gearrcaiġ óga a ḃíoḋ ran neiḋ aici."

Ní raiḃ aon ṁaiṫ dí ḃeiṫ ag breiṫ uibeaċa agus ḋá n-gorraḋ mar ní túirge ḃíoḋ riad gorṫa aici ná ṫigeaḋ an ṙeaḃac an ḟad agus ḃíoḋ rí ag cuartuġaḋ bíḋ ḋóiḃ agus nuair a ṫigeaḋ rin aḃaile leir an mbiaḋ ḃíoḋ ar neaḋ ḟolaṁ agus na gearrcaiġ boċta iṫte ag an ṙeaḃac.

D'ḟéaċ rí 'ċuile ċlear le h-iad a ṫarrṫáil aċt ní raiḃ aon ṁaiṫ ḋí ann.

Rinne rí an neaḋ inr na rgeaċa geala agus inr na torra aitinne aċ ní raiḃ maiṫ ḋí ann. Fuair an ṙeaḃac an neaḋ agus d'iṫ ré na rgalltáin.

Aċ ba ċríonna an t-éan an ṙréaċán an uair rin féin agus ir crionna go ḟóill agus ċuiṁniġ rí ar ċlear eile. Ċuaiḋ rí agus laḃair rí go dear bladarḋa leis an ṙeaḃac agus an rire:

"Is crionna ciallṁar an t-éan ṫura agus ba ṁaiṫ liom tú ḃeiṫ i ḋ'ṁáṫair ḃairtíḋe ag mo rgalltáin" ar rire.

"Ḃeiḋ mé 'gur míle ḟáilte tuige naċ mbeinn?" arr an ṙeaḃac.

Mar rin ṫárla go raiḃ an ṙeaḃac 'na máṫair ḃairtíḋe ag rgalltáin an ṙréaċáin aċ nuair a ḃí rí ag imċeaċt duḃairt an ṙréaċán leiṫe naċ mbeaḋ ré ceart iad iṫe.

"Tá go maiṫ" arr an ṙeaṙaċ "aċ cé'n ċaoi an mbeiḋ aiṫne agam orṫa?"

"Is éarga rin" arr an ṙréaċán, "is iad na rgalltáin is deire ra doṁan iad, agus mar rin ní féidir duit dearmad a ḋéanaṁ.

"Tá go maiṫ" arr an ṙeaḃac. "Ḃeiḋ aiṫne agam orṫa." Lá ar na ḃáṙaċ, ġaḃ an ṙeaḃac amaċ ag iarraiḋ a dinnéir. Ċonnaic rí luin óga agus rmólaiġ óga aċ ḃí riad go léir ċoṁ h-áluinn rin gur iompuiġ rí uaṫa gan iad iṫe.

"Is leir an bṙréaċán iad reo go cinnte" ar rire léiṫi féin "mar is áluinn na rgalltáin iad Dia ḋá mbeannaċaḋ agus níl ré céart cóir ná ḟéaṙáilte iad iṫe tar éis an gealláḋ a ṫug mé ḋá máṫair indé."

Ċuartuiġ rí an ċoill go tráṫnóna aċ ní ḃfuair rí blar le n-iṫe.

Méadaiġ ar an ocṙar aici aċ b'éigin dí dul a ċodlaḋ 'na tromgaḋ.

Lá ar na ḃáṙaċ rinne rí an rud céadna aċ ní ḃfuair rí tada.

An tríoṁaḋ lá ṫáinic rí ar ál an ṙréaċáin agus nuair a ċonnaic rí na rgalltáin gránda 7 na rgruġaill ḟada orṫa agus na guib leaṫana buiḋe orṫa agus na craora dearga forgailte acu d'iṫ rí ċuile ċeann acu mar ní raiḃ ḟior aici gurḃ iad a clann ḃairtíḋe féin iad cor ar biṫ.

Nuair a ṫáinic an ṙréaċán aḃaile ḃí an neaḋ folaṁ roimpí arir. Ṡíl rí ar dtúr gur ag foġluim eitealltа a ḃí riad agus ċuartuiġ rí ṙuar agus ṫíor aċ ċinn uirṫi iad ḟaġáil. Faoi ḋeire ċonnaic rí rláimín cleiteaċa ar an talaṁ agus annrin ċonnaic rí na cárnáin cnáṁ a d'ḟág an ṙeaḃac 'na ḋiaiġ.

Leir rin ṫáinic olc móṙ ar an bṙréaċán agus ġaḃ rí amaċ ag iarraiḋ an t-reaḃaic.

Nuair a ḟuair rí ílig rí gráġ ṁóṙ airtí agus adubairt "Is dear an ṁáṫair ḃairtíḋe ṫura! a ġeall dom naċ ndéanfá doċar do mo ṗáirtí agus a d'iṫ iad nuair a ḟuair tú mo ḋruim iompuiġte."

"Tú féin ba ċionntaċ" arr an ṙeaḃac. Duḃairt tú go raiḃ do rgalltáin ar na gearrcaiġ ba deire ra doṁan aċ na rudaí a d'iṫ mire b' iad na rudaí ba ġránda ar leaġ mé rúil orṫa ariaṁ iad.

Leir rin léiṁ an ṙréaċán ar a ċorp agus d'ionnruiġ rí an ṙeaḃaċ aċ d'eiteall rí rin ruar ra rréir agus d'imṫiġ rí rlán uaiṫi aċ am ar biṫ ó ṙoin ḟeiceas an ṙréaċán an ṙeaḃac leanann rí í agus ruaiġeann rí ar an gcoill amaċ í."

Stop Sean-Maitiar.

Ḃí an ríopa ar. Ṫuar ar ġéig an ċrann áird ḃí trí cinn de ṙréaċáin óga. Anonn uaṫa ḃí an ṁáṫair agus a druim linn aċt ḃí ḟior againn go raiḃ rí ag éirteaċt le Sean-Maitiar i ngan ḟior dó

"Tá riad i ndon imċeaċt" arra Colm

"Tá" arr an rean-ṙréaċán.

EOĠAINÍN NA N-ÉAN.

Clúid Eoġainín

A ċáirde beagha,

Go raiḃ maiṫ agaiḃ uilig de ċionn na litreaċa deara a ċuir riḃ ċugam le cúpla mí anuas.

Leir an ḟírinne a ráḋ agus a ráḋ go cneasta ní raiḃ am agam móran cainnte a ḋéanaṁ liḃ ó ṙoin.

Ḃí mé ré reaċtṁaini ra mbaile ón rgoil aċt má ḃí féin ḃí rud le ḋéanaṁ agam.

Ní ḃíoḋ Ḋeaid ráṙta gan mé ṫaḃairt amaċ ra móinḟéar ag ráḃáil ḟéir agus ag cuidiugaḋ leis na cocaí a ḋéanaṁ. Ba ċuma liom rin le h-uair ḃreag aċt le h-uair ḃuirde is gránda an rúd beiṫ ag pléiṙe le ḟéar. Ṡíl mé go ḃráġraḋ ré ra mbaile mé an lá a ġortuiġ mé mó ċor agus mé ag caraḋ rúġáin ḋó.

Ag cúlaċan a ḃí mé agus mé ag caraḋ an t-rúġáin ar mo ḋiṫċeall nuair a ḃris ré in a láṙ agus riar liom i ndiaiḋ mo ċúil ar an talaṁ gur gearraḋ mo ċolpa ċlé faoi ḋris. Aċt ní raiḃ truag ar biṫ ag Ḋeaidó ḋom. Faiṫċíor a ḃí orm go dtiuḃraḋ ré gníoṙáil dom agus an cuṫaċ a ḃí air.

Nuair a ḃíor buaċailli ag rgríoḃaḋ ċugam-ra ní ceart dóiḃ ḃeiṫ ag imirt clearanna orm mar rinne an garúr rin ar an Ḟorḃaċa an lá ċeana.

Ḃí muid go léir Ḋeaidó agus Mam, Colm agus Briġín agus mé féin ar ndóiġ ag an dinnéar an lá ċeana nuair a ṫáinic buaċaill an ḟorta ċuig an doṙar le beart móṙ leitreaċa agus "Eoġainín na nÉan" a ḃí ar ċuile ċeann acu. Ḃí áṫar orm féin nuair a ċonnaic mé an t-ualaċ breag a ḃí aige. Trí cinn déag agus trí rgóṙ ar ḟad a ḃí aige.

Ṫóg mé uaiḋ iad agus ṫug mé faoi deara go raiḃ boirgín beag aṁáin orṫa. Sin é an boirgín a ċuir an caipín bán orm ra agus nuair a ċloirfe riḃ go léir faoi beiḋ fonn oraiḃ dul riar agus "Tuirne Máire" a ṫaḃairt dón garúr a ċuir ċugam é.

Muna ndéanann na garúir é cuirfe na cailíní béaraí ar an ngarúr rin coṁ-ríúr-ailte agus tá gob ar gannḋal.

Naċ gcuirfiḋ a ċailíní?

"Cuirfiḋ go cinnte."

Ḃfuil ḟior agaiḃ céard a rinne ré?

Muna ḃfuil beiḋ ḟior agaiḃ anoir é.

Leag mé na litreaċa i leiṫ taoiḃ agus ṫoruiġ mé ar an mboirgín a ḟorgailt.

Sin gaċ duine ṫart timċeall an ḃuird ċugam ag breaṫnuġaḋ céard a ḃí agam. Ó a ċailíní cé ċaoi an imreoċa mé ḋíḃ é?

Coġaraiḋ i leiṫ ċugam go n-innriġe mé go bog íreal é.

Ḃí luċ ann.

Iriġ léiṫi ḃí nóta beag gearr

"Cuir na deiċ rgilleaċa ċugam-ra má 'rá do ṫoil é."—Micéál Mac Conġaoile.

"Mí-aḃa, mí-aḃa." An cat ba ṫúirge a laḃair agus léim in áirde ar mo ġualainn.

Laḃair Ḋeaid freirin.

Le Mam a laḃair reirean. "Sin í an rgoláireaċt againn anoir" adeir ré "Taḃair ḋom iad rin" adeir ré.

Ṫug mé ḋó na litreaċa.

Ní ḟaca mé ó ṙoin iad.

Na Ḟorḃaċa ba ċionntaċ leir go léir.

Tá mé cinnte naċ leigfe an Cnoc leo é mar ċlear.

Agus céard déarfar Maġ Cuilinn nuair a ċloirfe riad faoi.

Níor ġeall mire deiċ rgilleaċa d'aon duine ar luiċ aċt ar AISDE FAOI LUIĊ agus anoir tá na h-airtí go léir ag Ḋeaidó agus ní ṫiuḃraiḋ ré dom iad.

Sgéal eile ḋaoiḃ a ċáirdí. Ṫáinic leiṫir indiu ó Ḟear an Stuic ag ráḋ naċ gcuirfe ré duaireanna airgid ar biṫ ċuig aon duine fearta aċt leaḃra. Tá an ceart aige rílim féin, mar b'ḟéidir go gcoinneoċaḋ ḃur n-aṫaireaċa an t-airgead oraiḃ díreaċ mar ċoinniġ Ḋeaidó na leitreaċa orm-ra.

Aċt tá aon t-ráṙaṁ aṁáin agaiḃ, go ḃfuil na duaireanna ann go ḟóill.

"Bealaiġ"

Seo mar a ṫarla.

"Maire! ce'n ċaoi ḃfuil do ḋeirḃṡiúrra a ḋéanaṁ i Meirioċá, a Maoileaċ Lainn?" Sin é d'ḟiafruiġ Micilín Ó Flaiṫeartaiġ ḋíom lá ar caraḋ liom é ar aonaċ Ḃaile an Róḋa.

"Maiṫ go leor mar rin," arra mise. "Sé'n fáṫ ar ḟiafruiġ mé ḋíot é, tá mé a' ḃraṫ ar ḃreaṫnuġaḋ amaċ ḋom féin, 7 ḋeaman ar mó ná maiṫ a ṫaiṫniġear na cailíní tá tímċeall na háite reo na tímċeall Ḋroimín liom. Agus dar m'focal duit nar ṁaiṫ liom bean ċoiṁṫiġeaċ ṫaḃairt irteaċ aċt an oireaḋ. Ar bealaċ eicint rmaoiriġear ar Ḃriġid reo agaiḃ-re, 7 d'iarrfainn ort an ċéad uair eile beiḋear tú rgríoḃ ċuici, fiafruiġ ḋi, ḃfuil aon ċuiṁniuġaḋ aici bualaḋ faoi'n raoġal fór. Baḋ ċeart go ndéanfaḋ rí bean tiġe ċríonna, ċéilliḋe 'réir na mbliaḋan tá caiṫte ṫall aici."

"Sgríoḃann rí breaġ céilliḋe, ar ċuma ar biṫ," adeirim-re, ar ṁoḋ nar ṫugar móran uġaċ ḋó.

Lé rgéal fada ḋéanaṁ gearr, rgríoḃar ċuici, 7 d'innriġear di go raiḃ Micilín 'na ṫunónta, ṫe, ṫeolaiḋe, rgata breaġ beiḋṫeaċ aige, 7 priobán maiṫ talṁan. Ar ndóiġ níor ḋearmadar an teaċ dear, ceann rgláta, rinne ré tá bliaḋain ó foin, ná na croiṫe ḃí 'na tímċeall. Ḋúḃrar léiṫe gur ṁaiṫ linn iad ḟeiceál pórta, tá dtaiṫniġeaḋ ré leiṫe, aċt ḋeaṁan ar ċeapar go dtaiṫneoċaḋ.

Níorḃ' ionġantaiġe liom an rneaċta dearg, ná nuair fuairear litir uaiṫe, ag ráḋ gur ċaiṫ rí ruar an obair ḃí aici tiġ Ḋúlop, 7 go raiḃ rí a' reolaḋ análl, ag breaṫnú ar Micilín -'r ar a ġaḃaltar. Ḃail! leagfaḋ puṫ do m'anáil mé!

Mar ar ṫaiṫniġ an beirt rin lé na ċéile ní lá go maidin é. Ċeap an cailín reo a'inne gur béimneaċ, d'fear breaġ ṡubrtainntaṁail a ḃí in Micilín Ó Flaiṫeartaiġ 7 maidir leirean, mo ḋuine boċt, nuair ċonnaic ré Ḃriġidín d'eirriġ a ċroiḋe 'mbarr a ċluaire.

M'anam féin anoir go mbaḋ dear an cailín beag í, le na rlipéirí rál áird, 7 a cúl piocṫa, bearrṫa, creidim, adúḃairt ré féin a ḃí ré. Aċ an rud a ċuir náire an doṁain orm féin ḋeaṁan falaċ dá cuid éadaiġ ḃí teaċt anuar ṫar ċupáin a glún! Tá nóra do'n trórt rin ceart go leor ag cailín beag óg; aċ ḃí fior a'amra, 'r baḋ ċeart go mbeaḋ fior ag Micilín é ċoṁ maiṫ, naċ ḃfeicfeaḋ rí deiċ mbliaḋna ficeaḋ go deo, ná ċuig bliaḋna déag ir fiċe aċt an oireaḋ. Ḋúḃrar rin le Micilín, aċt ḃí an fear boċt ċoṁ mór i mbarr a ġeálltaí, ir gur b'éir'o dúḃairt ré rud eicint 'dtaoḃ an pórta. Mar rin tuigeann tú nar ḟeill domra cur ċuca ná uaṫa.

Ḃí bealaiġ leiṫe, adeirim leat, leagain amac ḃaoireaṁla, óinreaṁla. Ċaiṫfeaḋ cailín aimrire beiṫ aici, rin é dúḃairt rí liom, lá aṁáin dá raḃamar ag riuḃal na talṁan i nDroimín.

"Ag an diaḃal go raiḃ do ċailín aimrire!" arra mise, "cén bean feilméara in d'eolar ḃfuil cailín aici?"

"Beiḋ cailín a'amra," ar rire.

Ḋeaṁan focal a d'ḟan a'am féin lé raḋ.

Ḃí rlám maiṫ airgid ráḃailte ag Ḃriġidín an fad ir ḃí rí tall, 7 d'iarr rí ar Peigiḋ, mo bean-ra, teaċt léiṫe go Tuaim le níóṫe ċuir i dtoll a ċéile i gcoṁair na bainnre. Nuair ṫáinig Peigiḋ aḃaile tṫaṫnóna, rí ḃí ċrí na ċéile, "ḋeaṁan blar ciallṁar, ná úráideaċ," adeir rí liom féin, "ċeannuiġ rí i rud an lae, ḋeaṁan péire bróg árd, ná an pháirgín féin. 'Ní féidir," 'ra mise, 'gur gúnna ríoda beiḋear ort ag bleagan na bó.' 'Naċ ndéanfaiḋ an cailín an obair rin?' rin é an freagra fuair mé. Ní raiḃ ann aċt an cailín annro 7 an cailín annrúd. Go ḃfeaċaiḋ Dia ar Micilín Ó Flaiṫeartaiġ, mar ré tá fáġail na ruaróiġ do ṁnaoí."

'Réir an méid rin ċuirear Micilín ar a aireaċar airír, aċt ḋeaṁan maiṫ ḃí ḋom leir. "Feicfiḋ tú go mbainfiḋ mise ceart airdi," rin é raiḃ do ḟáram le fáġáil a' amra do ḃarr mo ċuid amaḋántaċta.

Ar ċuma ar biṫ, ḃíodar go praiḋinneaċ ar a ċéile, 7 ċroċ ré leir í go Ḃóṫar na Tráġa, ar feaḋ reaċtṁaine, 'réir an pórta, 7 ainrin ṫáimigeadar ar air lé cur fúṫa i n-Droimín.

Sin é an tám ar ṫoraiġ an raic. Ní raiḃ fior a'am féin ar ṫada, no go ndeaċar ar cuairt ċuca i gceann míora nó mar rin. Ḃí cuma ċráiḋte, ċéarta ar mo ḋuine boċt.

"Cé'n rórt bean tiġe i Ḃriġidín rin agaiḃ-re cor a' biṫ?" ar reirean, go fearġaċ, "ní'l rí ndan bó ḃleagan, níl rí ndan poitín fataí ḃruiṫ, gan traċt ar ḃroċán, rí an bean oidre ir dona í dá ḃfacar riaṁ!"

"Tá rí 'na mnaoí ṡlaċtṁar," arra mise 7 tá rúil aici go ḃfuiġiḋ tú cailín aimrire lé cuidiuġaḋ léiṫe."

"B'fearr liom a ḋul go tiġ a' diaḃail ar dtúr" an freagra fuairear ó Micilín, 7 é ag bruṫ le feirg.

Ḃuaileamar irteaċ. Ḃí an cirteanaċ mar ḃí rí, 'ċuile nid ṫrí na ċéile, 7 luaiṫ reaċtṁaine ar an teallaċ.

Ar ndóiġ ní raiḃ bean a' tiġe lé feiceál. "A Ḃriġidín cá'l tú? Seo é Maoileaċlainn. Ṫáinig ar cuairt 'ainm."

"Abair leir fanaċt nóimead, beiḋ mé ríor ar an bpoinnte a mbeiḋ mo ṡrón daiṫte a'am!" "Tar aniar ir fáġ braon tae ḋúinn," adeir Micilín faoi ḋeire, 7 é ag eirriġ craor-ḟearġaċ. Aniar léiṫe féin nuair ḃí rí réiḋ, 7 ní ḃéarfaḋ ramail ar biṫ ḋi aċt babóġ a ḃeaḋ ar ḟuinneoiġ riopa, lé na cuid rlipéirí rál áird, 7 cúilín dualaċ go mbaḋ ṁór an rólár a ḃeiṫ ag déarċaḋ air. Fuair rí an tae ḋúinn ar ċuma ar biṫ, aċt ó7 a leiṫid do tae! Nuair ḃíor ag imṫeaċt ḃuail ré féin ríor píora do'n ḃóṫar liom. "Céard a ḋéanfar mé ċor a' biṫ, cor a' biṫ," ar reirean, "tá an oireaḋ gnaoí do Ḃriġidín a'am, ir ḃí riaṁ, aċt ní'l ḟior a'am beirṫe ná beó, cé'n diaḃal gnoṫa ḃeaḋ do ċailín aici, rud na raiḃ ag mo ṁáṫair, ná ag aon ṁáṫair dá dtáinig ṁóṁam ariaṁ." "Baḋ ċeart duit taḃairt irteaċ di ar an gcéad dul ríor," arra mise, "mar caiṫfiḋ tú ġéilleaḋ da ḟaide go dtí é." "Creidim gur fior ḋuit an méid rin," arra mo ḋuine boċt, "act má ḟáġann rí an ceann ir fearr anoir, ḋeaṁan lá an fad ir ṁairfear mé naċ mbeiḋ an láṁ in uaċtar aici. Sin é ḃfuil uaiṫi, 7 rin rud naċ mbeiḋ aon ġlacaḋ a'amra leir, b'fearr liom bár fáġáil ar dtúr!" agus lorg ré mionn mór.

Níor ḃfada 'na ḋiaiḋ rin go dtáinig Ḃriġidín ċuġainne 7 í 'na baileaḃair, "cé'n fáḃ ar leig rib ḋom an pórad rin a ḋéanaṁ? nó cé'n fáṫ ar ḋúḃairt rib go raiḃ ré n'a ṫunónta ṫe, ṫeolaiḋe? ar ndóiġ ní'l bonn bán aige, aċt éileaṁ ag teaċt ar gaċ ceárd air. Indé ḃí Séamur Ó Caraoide ag éileaḋ airgid 7 ag bagairt orm-ra, nuair adúḃairt mé naċ raiḃ Micilín ag baile. Cúpla lá roime rin, ċuig Feiḋín Ó Caḋam an teanga ḋó, faoi naċ raiḃ ré 'ndan an méid ḃí amuiġ aige-ran d'íoc. Aċt céard a ṁarḃuiġear uiliġ mé," adeir rí, agus an deór ag bripeaḋ faoi na rúil, "tá an oireaḋ cion a'am air 'r naċ maiṫ liom é ḃeiṫ ċoṁ ruarać" "Ní ḃeaḋ ré ċoṁ ruarać dá dtugtá-ra, 'ċuile ṡórt ar a ċeart dó," arra mo bean-ra, "ar ndóiġ rí do ċuid óinreaṁlaċt' d'ḟáġ é mar tá ré. Ní iongnaḋ ar biṫ liom-ra, naċ ḃfaġann ré cailín duitre 7 é go dtí n-a ḋá ṡúil i ḃfiaċa. Ó naċ é ṁeall rinn go léir an ruarać́an bradaċ!" 7 ar ndóiġ ċonnaic mise go maiṫ an rniéideaḋ rinne rúil Peigiḋ.

"Dar a ṡon go naṫraḋċa a leiṫid lá mo Micilín boċt!" agus ṫoruiġ Ḃriġidín ag gol go leanbaiḋe, 7 ḃailiġ léiṫe aḃaile go Droimín.

Níorḃ ḟada 'na ḋiaiḋ reo gur ċuir Peigiḋ mé féin anon ċuca lé glac uiḃeaċa, ir mearġán ime, ir reo rúd, lé faiṫcíor go mbeiḋir i n-earnaṁ ḋáirírid. Níor'ḃ ionġnaṁ liom rearrać Saṁna, ná an t-aṫrú ḃí or mo ċoṁair, nuair ṡroiċ mé dearar na cirteanaiġe. 'Ċuile níḋ ċoṁ dear ċoṁ poinnteáilte 'r naċ bpiocaḋ ceart lán a guid ar leic a teallaiġ. Seo irtiġ Ḃriġidín, ag bruṫ 'r ag fuinnt, fáirġte ruar le na pháirgín, 7 plúr go h-uillniḃ uirri. Dar a' leaḃar go raiḃ an oireaḋ an-ḃaḋaḋ orm 'r gur ḟear mé ruar i láir an urláir.

"Tá tú ann, a Maoileaċlainn," ar rire, "aċt tá mé ró-ċruaḋóġaċ lé h-aġaiḋ reanċuir, tá ré ṫar ám na ba ḃleagan," 7 leir rin ċuir an cáca 'ran oiġean, 7 reo amaċ ċun an ċró í, agur ḃearfaḋ tú leaṫ a ḃfaca tú, ar raḋarc fáġail ar na ráilíniḃ ámo ag fáġáil a lorg ran bpuitiġ.

'S gearr a ḃí rí imṫiġṫe nuair a ṫáinig Micilín é féin irteaċ. Céard é do ḃaraṁail di anoir, a Maoileaċlain," ar reirean, ag taḃairt rúil-ḋearcaḋ 'na diaiḋ 'r ag déanaṁ meangaḋ gáire.

"Buaḋann ré ar a ḃfaca mé riaṁ," arra mise nó cé'n ċaoi ndearna tú é?"

"Ḃail tá mé ċoṁ boċt le lóḃ," ar reirean, "ag déanaṁ meangaḋ eile, "7 tá Ḃriġidín ċoṁ ceanṁail rin orm, 'r go mb'éigin di a cuid gaillmairiḋeaċt a ċaiṫeaṁ uaiṫi, 'r a ḋul ag obair ar a díceall."

"A muire! a ċluanaiḋe," adeirim-re 7 raċt gáirí do mo ḃualaḋ.

'S gearr go raiḃ rí féin ar air leir an mbainne, 7 reo amaċ mo ḋuine ag tógáil na gcaiṁnaí uaiṫi. A leiṫid do leanbaiḋeaċt ní ḟacar 'riaṁ!

Ṡuiḋeamar ċun tae 7 'r orm ḃí an t-ionġnaḋ go dteartóċaḋ cailín aimrire ó Ḃriġidín ir ċoṁ maiṫ ir ḃí rí féin i ndan 'aċ aon tróṫ a ḋéanaṁ.

'S iomaḋ gáirí rinne mé, nuair ḃíor dá innreaċt do Peigiḋ 'réir teaċt aḃaile ḋom, mar nar ṫaiṫniġ léiṫire go ḃfuiġeaḋ Micilín 'cuile ṡórt ar a ṁéir féin lé beartaiḋeaċt do'n tróṫ rin.

'S gearr go raiḃ rud ṫar ġáirí a'am, nuair reo irteaċ Ḃriġidín í féin. "Tá rí fáiġte a'am," ar rire, "Ara! cé h-í?" arra Peigiḋ. "Ó! Máirín Ní Conġaile, 7 tá baraṁail a'am naċ dtroċ ċailín í aċt an oireaḋ."

"Cailín aimrire!" arra mise do mo ḟearrać féin ruar. "Seaḋ, cailín aimrire go cinnte," ar' rire, go portṁail, "dúḃairt Micilín naċ ḃféadfaḋ ré ḃeiṫ ag breaṫnúġaḋ orm do mo ṡáṫruġaḋ féin ag obair, 7 naċ raiḃ ré aċt ag imirt clear, mar d'ḟeicfeaḋ i Sgéal, Ó! d'íorfaḋ ré ar cúl mo glaice anoir, ar nór laoí na bó," adeir rí go baoireaṁail.

"Beiḋ an focal deireannaċ ag na mnáiḃ," arra mise ag eirriġe le taiġeaḋ, ag greadaḋ amaċ 'r dá ḃfáġáil annrin.

Críoc.

An Beirt.

Ḃí Éireanrac ṫáll i Meirioċá uair agur ċaiṫ ré rgaṫaṁ maiṫ bliaḋanta ann. Buaileaḋ ríor tinn lá é Ḃí dá ċéad punt aige agur ċeap ré go mb'fearr ḋó é ċur aḃaile ċuig a ṁáṫair; ḃí doctúr agur bliġeadóir ar ṫaoḃ a leabṫa agur laḃair ré leó mar reo.

"Dá ṁaiṫ liom teaċtairteaċt a ċur aḃaile ċuig mo ṁáṫair aglr an dá ċéad reo."

"Ní ṫig leat rin a ḋéanaṁ," arr an doctúr, "mar tá céad punt agamra ort mar ġeall ar mo ċuid oidre."

"Agur tá céad eile uaim-re," arr an bliġeadóir.

"'Doile, tá go maiṫ," arr an fear-innireóċa mé ḋi go ḃfuair mé bár mar a fuair Críort, idir beirt ġadurḋe.

"Claiḋeaṁ na Lann' Guirm' ⁊ Fior Báir an Ainṡgeil"

Ḃí rin fad ó agus ir fad' ó ḃí; ḋá mbeinnṡe an uair rin ann, ní ḃéinn anoir ann; ní ḃéinn gan rgéal úr ná rean-rgéal agur níor ḋócaire rin ná ḃeiṫ gan aon rgéal.

Uaigneas.

Mar ḃí mac ríoġ i nÉirinn fad ó ann; ní raiḃ aoinne aige le cuṁlóḋar a ċongbáil leir aċ é féin agur a ḃuinne, ṫ'ṡin í a' ḃanaltra a ṫ'oil é.

Ceapann se Rún.

"Mo ḋona agur mo ḋoṫairne agur mo neart diṫ' i dtalaṁ liom gur lag claoiṫte an ruṫ le ráiṫ liom é go ḃfuil mé dubuaigneaċ annreo liom féin gan rliġe ar biṫ ar a' doṁan agam le cuṁlóḋar a ċongbáil liom." Rinne ré rmaointeaṫ go ndéanfaḋ ré urlár binne nó ailí imeaṙṫa ḋó féin agur go mba ṁór an cuṁlóḋar leir 'ḋul ag imirt ar an ailí. Ċuaiḋ ré amaċ an ṁaidin reo roiṁ am a ḃreicfarta. Ní raiḃ ré aon tamall ag imirt ar an ailí nuair adubairt:—"Ó a ṫiġearna ná a Ḋia, ḃfuil aon impeoir báire ra doṁan uile go léir ċóṁ breaġ liom?"

Agus tiġeann furtaċt.

Ar ḋearcaḋ ṫairir ḋó ċonnaic ré an Firín Ó Ċrúaiḋ na ḟearaṁ taoḃ ṫiar ḋe. "Go mbeannuiġe Dia ḋuit a Firín Ó Ċrúaiḋ" ar reirean 'an ḃfaca tú aon impeoir báire ariaṁ ċóṁ breaġ liom?" "Ḃail ó Ḋia ort, a ṁic an ríoġ," ar reirean 'ir tú an t-impeoir báire ir fearr a ċonnaic mé 'riaṁ." "Cia do ṁirneaċ a Firín Ó Ċrúaiḋ' ar reirean 'cluiṫċe a ḃeiṫ agad féin liom-" "Do hairí ḋíom' ar reirean, "gor-é an ċaḃair do ḟean-ḟear mar mire dul a 'dréim le gairgiḋeaċ ġ mar ṫura aċ go gcuirinn an liaṫróid amaċ agad agur naċ mór an cuṁlóḋar rin féin duit."

An cluiṫe ag mac an Ríoġ.

Ċaiṫeadar a n-áirde annrin ar ḟon na láiṁe irtiġ agur ṫuit an láiṁ irtiġ ag mac an ríoġ (nó ṫuit an ailí ar ṁac an ríoġ) agur níor ṫáiniġ ré amaċ go ḃfuair ré an cluiṫċe. "Deir do ġeara anoir a ṁic a' ríoġ" arr an Firín Ó Ċrúaiḋ.

"Cuirimre ṫura faoi ġeara' agur mórḋíomḋa na bliaḋna laoċ ir laige agur ir meaṫṫaiġṫe ná tú féin beiṫ a' bainnt do ċinn, do ċor agur do ċoiméid beaṫa díot rul a dtí ceann lae agur bliaḋna mara líona tú talaṁ m'aṫair uile áo léir leir na baṫa (ba: buaiḃ) bána breaca ir breáġaiṫṫe inr na reaṫ rioġaṫta'."

"Crom do ċeann' ar reirean. "Anoir a ṁic a ríoġ tóiġ do ċeann agur dearc uait ṫart ar ṫalaṁ d'aṫar uile go léir." Ḃí riad ann.

"Crom do ċeann arírt, a ṁic a' ríoġ' ar reirean. "Dearc uait arírt a ṁic a' ríoġ" ar reirean. "Cá ḃfuil na baṫa bána breacra," arra mac an ríoġ 'adubairt mire leat a ċuir ar ṫalaṁ m'aṫar?" "Má dubairt tura a gcur ann níor ḋubairt tú liom a ḃfáġáil ann." Sgar riaḋ annrin agur ċuaiḋ mac a' ríoġ irteaċ un a ṫiġe.

An dara cluiṫe.

Ní moiṫe ná d'éirġ an lá lá'r na ṁáraċ ná d'éirġ mac an ríoġ. Niġ ré a láṁa agur a éadan ċíor ré a ċeann d'iṫ ré a ḃreicfarta agur d'iarr ré ar Ḋia a ċur ar bealaċ a leara agur ċúaiḋ ré amaċ ag imirt ar an ailí. "A ṫiġearna, ná a Ḋia' ar reirean ná ḃfuil aon impeoir báire ar an doṁain uile go léir ċóṁ breaġ liom!" A ḋearcaḋ ṫairir ḋó feiceann ré an Firín Ó Ċrúaiḋ na ḟearaṁ taoḃ ṫiar ḋe. "Go mbeannuiġe Dia ḋuit' a Firín Ó Ċrúaiḋ" ar reirean. "Maireaḋ go mbeannuiġe Dia agur Muire ḋuit a ṁic a' ríoġ' arr an Firín Ó Ċrúaiḋ.

"A ḃfaca tú 'riaṁ a Firín Ó Ċrúaiḋ 'ar reirean 'aon impeoir báire ċóṁ breaġ liom?"

"Ḃail ó Ḋia ort a ṁic a' ríoġ' ir tú an timpeoir ir fearr a ċonnaic mé 'riaṁ."

"Cia an ṁirneaċ a ḋéanfá féin 'ar reirean cluiṫe a ḃeiṫ agad féin liom?"

"Ó ṫ'airí ḋíom' arr' an Firín Ó Ċrúaiḋ 'gor-é an ċaḃair do ḟeanóir boċt de mo ṡóirtra dul ag imirt le gairgiḋeaċ óg de do ṡóirtra aċ go mb'ḟéidir go gcuirinn an liaṫróid amaċ agad agur naċ mór an cuṁlóḋar rin féin duit?"

Ċaiṫeadar i n-áirde annrin ar ṡon na hailí agur ṫuit an ailí ar ṁac a' ríoġ agur níor ṫáiniġ ré amaċ go ḃfuair ré an cluiṫe. "Deir do ġeara anoir a ṁic a' ríoġ" arr' an Firín Ó Ċrúaiḋ.

"Cuirim ṫura faoi ġeara' agur mórḋíomḋa na bliaḋna laoċ ir laige agur ir meaṫṫaiġṫe ná tú féin beiṫ a' bainnt do ċinn. do ċor ⁊ do ċoiméid beaṫa díot rul a dtí ceann lae agur bliaḋna mara dtuga tú agamra an bean ir breáġaiṫṫe ra doṁan uile go léir agur gan a bainnt díom go bráṫ."

"Crom do ċeann a ṁic an ríoġ' ar reirean. "Tóiġ do ceann agur dearc uait i n-aġaid na gaoiṫe."

Ċonnaic ré a' tiḋeaṫt í agur í ag marcuiġeaṫt ar ṁaincirín donn. Ṫug ré irteaċ 'n a' tiġe í go dtug ré roġa gaċ biḋ toġa gaċ diġe ḋi agur blar na meala ar 'aċ aom ġreiṁ.

Coṁairle a leasa.

Níor ṁoiṫe ná déirġ an lá lá'r na ṁáraċ ná d'éirġ mac an ríoġ, niġ ré a láṁa agur a éadan ċíor ré a ċeann agur d'iarr ar Ḋia a ċur ar bealaċ a leara. "A ṁic an ríoġ' arr' an bean 'dá ndéanṫá orm é leigfá an lá indiu ṫarad; má d'éirġ leat le ḋá lá ní éireóċaiḋ an tríoṁaḋ ceann."

"Ó 'arra mac a' ríoġ, 'mac ríoġ le bainríoġain mé, ní ḃeiṫ i mo ċuid fola gan an tríoṁaḋ lá a ṫaḃairt dó.

Ġaḃ ré amaċ arírt ag imirt ar an ailí. "Ó a ṫiġearna Ḋia' ' ar reirean, "ḃfuil aon impeoir ra doṁan uile go leir ċóṁ breaġ liom?" A dearcaḋ ṫairir ḋó ċonnaic ré a' Firín Ó Ċrúaiḋ na ḟearaṁ taoḃ ṫiar ḋe. "Go mbeannuiġe Dia ḋuit' a Firín Ó Ċrúaiḋ" ar reirean. "Go mbeannuiġe Dia agur Muire ḋuit" arr' an Firín Ó Ċrúaiḋ.

"A Firín Ó Ċrúaiḋ, an ḃfaca tú aon impeoir báire 'riaṁ ċóṁ breaġ liom?"

"Maireaḋ ní ḟacar gan amrar, a ṁic an ríoġ" ar reirean.

"An ngfacfá mirneaċ a Firín Ó Ċrúaiḋ cluiṫe a ḃeiṫ agad féin liom?"

"Ó hairí ḋíom cia an ċaḃair do ḟeanóir boċt de mo ṡóirtra dul a' dréim le gairgiḋeaċ óg de do ṡóirtra aċ go mbḟéidir go gcuirinn an liaṫróid amaċ agad agur naċ mór an mirneaċ rin féin duit?"

Na Geasa.

Ċaiṫeadar i n-áirde ar ṡon na láiṁe irtiġ. Ṫuit an láṁ irtiġ ag an ḃFirín Ó Ċrúaiḋ agur níor ṫáiniġ ré amaċ go ḃfuair ré an cluiṫe. "Deir do ġeara anoir a Firín Ó Ċrúaiḋ' arra mac an ríoġ.

"Cuirim ré ṫura fá ġeara' agur mórḋíomḋa na bliaḋna laoċ ir laige agur ir meaṫṫaiġṫe ná tú féin beiṫ a' bainnt do ċinn do ċor agur do ċoiméid beaṫa díot rul a dtí ceann lae agur bliaḋna mar dtuga tú agamra fior báir an Ainṡgéil nó cia bain a ċeann de, claiḋeaṁ na Lann' Guirm' ná do ċeann féin i n'ómór."

Ċúaiḋ mac a' ríoġ irteaċ un a ṫiġe agur leig ré orna ar a ḃfir a' ġaḃal éadain a ní ra teaċ. "Goirim agur coirgim tú" (:coirreagaim) arr an buime a d'oil é," mac ríoġ fao ġeara' tú." "Seaḋ gan amrar'" ar reirean. Ṫáinig an bean anuar ra bpárlúr agur d'ḟiafruiġ sí de gor é na geara a ḃí air. D'innir ré ḋi. "Tá do fáiṫ le déanaṁ agad" ar rire.

An t-Aistir

Ní moiṫe ná d'éirġ an lá láir na ṁáraċ ná d'éirġ ré agur réiḋtiġ air le ḋul 'un a ḃóṫair. "Dia ḋá réiḋteaċ rin a ṁic a' ríoġ" adeir a bean 'ar rire 'mire naċ ḃfuil annreo aċ ó indé naċ ḃfuil aiṫne agam ar buime nó ar ḋaoiniḃ, go ḃfágfá dubuaigneaċ mé annreo liom féin agur gurb' eaḋ í ráiṫe an Earraig. Maireaḋ fan liom ra mbaile an ráiṫe agur béiḋ an doṁan mór riubalta agad 'na dtrí ráiṫe féin." Rinne ré a cóṁairle agur d'ḟan ré ra mbaile Nuair a ḃí a' ráiṫe caiṫte:—

"Anoir a ṁic an ríoġ ' ar rire 'tiall ort ní ċoinneóċaiḋ mé níor furde tú. Gab amaċ 'un a' rtábla anoir 'ar rire 'agur ġeoḃa tu an rrian ar ċúl na gaiḃle ḃí ar an ṁaincirín liomra lá ṫáiniġ mé annreo. Craiṫ é agur tiocfaiḋ a' ṁaincirín agur cuirfe rí féin a ceann irteaċ ann. Ġeoḃa tú an diallaiḋ a ḃí uirri ina leiṫéid ro d'áic Cuir uirri í. Ná ḃíoḋ ré buailte ar a druim ná go raiḃ tú féin de léim inr a' diallaiḋ. Ná corruiġ an rrian 'na béal. Taḃair a cóṁairle féin ḋi agur béiḋ tú a dtiġ úncail daṁra anoċt. 'Sé rí an Doṁain Ṫoir é..'

(Ar Leanaṁaint).

Gurraċ Ġlionnáin

D'éirġ mé ar maidin, agur níor ḃfir mé mo ṫéalacan
Go dtug mé an reárra úd go Gleann Ḋoire Ṫuirc,
D'ḟéaċ mé ṫarm go ḃfaca mé an beiṫiḋeaċ a ḃí rpéirreaṁail,
Ḃuail mé ran n-éadan í le m'oirdín gan coir.

II

Ċroċ mé ar mo ḋruim í trí ċnuic ir ṫre ġleannta,
Tuláin a ḃí géar agur rléiḃte a ḃí doġ;
Ní ḋearna mé furar ná coṁnuiḋe
Go ndearna mé i ḟeannaḋ i gCloċar na mDroc.

III.

Níor le Taḋġ fada b'ḟailliġe é, fuair ré mé i ngéiḃeann,
Ṫug rí trí ṁí ġléigeala ḋom inr an teaċ údan ṫoir,
Ir iomḋa rin creátúr a ḋíḃir riad féin,
A d'ḟáġa riad ag éagcaoineaḋ, a' rgreadaċ ir ag gol.

IV

Má ḟáġaim-re ré ṁí ar ṫalam na hÉireann
Ní ḟáġfa mé Caiḋin i mbarr rléiḃe ná duine ḋá dtreiḃ,
Ḃráġfa mé ir tarraineoċa mé ir rtróicfe mé ó ċéile iad,
Ní ḟáġfa mé rnáiṫe léine aca ná orlaċ de ḟluid.
Cuimniġiḋ go dtiocfa an lá údan,
Go mbeiḋ deataċ ar ṡléiḃte ir garrfiaḋaċa a' riṫ.

V.

Fáġaim mo ḃeannaċt ag Muiġruir fré ċéile
Ag Tomár Ó Neaċtain, ag Cearra na gCaorać, ag Áine ir ag Nell
Tá mire anoir i n-arm ir i n-éiḋiġ
Le n-imṫeaċt Dia Céadaoin go na hIndiaċa Soir.

VI.

Ní ḟaca mé ocrar ariaṁ ar aon ċréatúr
Fad ir beaḋ ṡé ar an trráid ná ḃó ar an gcnoc,
Ḃí mo ċuid rgeana-ra glarta le faoḃar,
Ḃearrraiḋír céad fear ir ní ṫarrainġeoċaiḋír fuil.

Rírí Niál

CAIB. XIX.

Ví fear ann váp b'ainm Sunnap. Fear muinteapóaċ v'Úuna, inġean Fíoil Móip, a ví ann. Rannbeiġ a b'ainm v'á máċaip, agup hamonv v'á aċaip. Ċomnuiv pé i Liaġ gCeann, i nvúiċċe Liaġ a' Ċablaiġ.

Fear ápv leiġċe láiviр a ví ann; fear ní bu ċlipte ap apm faoḃaip níop bpéiviр fáġail. Níop bpeapp an láṁ ḋear aiġe, ag ġeapṗaḋ, a' ráċaḋ, ip a' teilġean, ná an láṁ ċlé, nuaip a ċoġpuiġeaḋ pé féin é; agup ví pé ċoṁ pġiobċa pin le n-a ċlaiḋeaṁ, go paṁlóċaiḋe ḋuiṫ tpí ċlaiḋeaṁ beiṫ ag imṫeaċt ṫpíṫ an aep i n-éanfaċt. Ní paiḃ a ṗápú le fáġail a' pġaoileaḋ raiġḋe, agup níop ċuip pé urġa amúḋa apiaṁ í. Ċaiṫfeaḋ pé op cionn a aipḋe féin de léim, agup a ċuiḋ tpeallṁa caṫa aip; agup léimpeaḋ pé ċoṁ fada intiaiḋ a ċúil ip ḋéanpaḋ pé ap a aġaiḋ. Ṡnáṁpaḋ pé ap nóp an póin; agup ní paiḃ ġoip ná ġaoḃap ag duine ap biṫ aip in aon ċlear a ġcuipfeaḋ pé láṁ ann. Ví pé vaṫaṁail, ġealċneapaċ, é ġopm-ṗúileaċ, veapġ-ġpuaḋaċ; a ṗpón vípeaċ, agup í a ḋaṫ ap éiġin ġeanncaċ. Ví ġpuaġ ṫiuġ ċaṫaċ aip. Fear ráṗta poineannta; intinn láiviр aiġe; é an-tpeapaṁaċ, aċ naċ paiḃ pé éapġa ḋéanaṁ puap leip i vtopaċ. Ví pé veipeaṁail go maiṫ. Ví veapḃpáċaip aiġe váp b'ainm Colpġeiġ; fear móp láiviр, múinte, a paiḃ ápomipneaċ aiġe. Ví veapḃpáċaip eile aiġe v'áp b'ainm Nioپc, nać paiḃ an uaip pin aċ 'n-a ṗuṫaċ óġ. Veipḃṗiúp aṁáin á ví ag Sunnap, Apnġuda a h-ainm, agup ví pí póṗta le Nioap, pagapṫ.

CAIB. XX.

Anoip a ṫaġap Niál féin ipteaċ pa pġéal. Mac vo Ṫopġeip Ġeilling, Mac Thopolp, buó eaḋ Niál. Apġeapda ainm a máṫap. Ċomnuiv pé in Ápv-Ḋeapġoip, agup ví teaċ eile aiġe i nġleann Topolp. Ví a cion go maiṫ de ṁaoin a' tpaoġail ag Niál. Ví éadan an-vaṫaṁail aip, agup níop ġáp pube féapóiġe apiaṁ ap a pmiġ. Map ġeap le vliġe ní paiḃ a ṗápú le fáġail. Ví pé an-ċpíonna pad-ḃpeaṫnuiġṫeaċ, agup ví pé amuiġ aip go paiḃ pior aiġe. Vu ṁaiṫ í a ċoṁaiple, agup níop ḋona uaiḋ a taḃaipt, agup ní ḃíoḋ coṁaiple ḋá vtuġad pé nap bpeapṗde ġlacaḋ léi. Ṫaġaḋ a lán daoine ċuiġe le ceipteanna aċpannaċa, agup féiṫiġeaḋ reipean iad gan aon rtpóḃ. Ví pé póṗta le Deipġthopa inġean le Scapphéiviнn; bean bpeáġ, aiġeannta, ċpoiḋeaṁail, aċ go paiḃ pí beaġán taġḋaċ. Ví reipeap cloinne aca, tpiúp inġean agup tpiúp mac, agup tá baint aca ap fad leip an pġéal peo.

CAIB. XXI.

Ní móp ḋúinn innpeaċt anoip ġup ċaiṫ Unna a cuiḋ aipġiḋ go fánaċ. Ṫáinic pí annpin go vtí Liaġ gCeann, go vtí n-a pear muinteapóaċ, Sunnap, agup v'fáiltiġ reipean poimpe go cóip. Ċuip pí an oiḋċe pin ṫaipṗte 'n-a ṫeaċ, agup lá'p na máipeaċ pinneadap cóṁpáḋ le ċéile taoḃ amuiġ ap an tpṗáiḋ. D'innip pí ḋó go paiḃ pí pṗionnta, agup ġup ṫeaptuiġ aipġeaḋ go ġéap uaiṫe.

"Ip olc an pġéal é pin," adeip Sunnap.

"Cé'n ċaḃaip a ḃéapfap tupa dom?" ap pipe.

"Ḃíoḋ an oipeaḋ aipġiḋ adad ip tá a' teaptáil uaiṫ," adeip pé.

"Ní ḃéinn a' cup do ċod' amúḋa," adeip pipe.

"Céapd a ṫeaptuiġeap uaiṫ map pin?" adeip Sunnap.

"Tá mé ag iappaiḋ opt," adeip pí, "mo ċuiḋ féin fáġail ap aip dom ó Nپúṫ."

"Ní ṗílim go bpéadpainn pin a ḋéanaṁ" ap reipean, "nuaip a ċinn pé ap t-aṫaip féin, fear a ḃí oilte pa vliġe, agup ní mópán eolaip atá ap ṫóliġe agam-pa."

"Ní le vliġe puaip Nپúṫ an ceann a bpeapp" adeip Unna, "aċ le beiṫ teann dó; agup freipin, ví m'aṫaip aopta, agup pin é an fáṫ nap leanaḋ puap an ċúip go vtí an deipeaḋ. Anoip ní'l aondume de mo ṁuintip le ráṗaṁ ḃaint amaċ mapa bpuil pé de ṁipneaċ agad-pa a ḋéanaṁ."

"Ní earda mipniġ tá opm-pa" deip pé, "na h-eappaiḋe pin fáġail ap aip duiṫ, aċ ní'l ḟiop agam cé'n ċaoi a dtopóċainn ap an gcúip."

"Naċ bpéadpá ḋul go vtí Niál in ápv-Ḋeapġoip," ap pipe, "agup ḃéapfa reipean cómaiple ḋuiṫ. Naċ bpuil pé an-mór leat?"

"Ní'l aon aiṁpeap naċ dtiúḃpad pé cómaiple ṁaiṫ ḋom, map ṫugap pé do ċuiḋe ḋuine," appa Sunnap.

Leip an pġéal a ġiopṗú, d'aontuiġ Sunnap an ċúip a ṫpoid di, agup ṫug pé an t-aipġead di ví a' teaptáil i gcóip an tiġe. Annpin ċuaiḋ pí aḃaile.

D'imṫiġ le Sunnap go vtí Niál; ċuip Niál fáilte poime, agup ṫopuiġeadap a' caint.

"Ṫáimic mé le coṁaiple ġlacaḋ leat," appa Sunnap le Niál.

'Ip maiṫ an aġaiḋ ap ċuiḋ ṁaiṫ de mo ċáipde cóṁaiple a leapa fáġail" appa Niál, "aċ ní fearp an aġaiḋ ap aondume é ná opt-pa."

"Tá mé a' gaḃáil a féaċaint le maoin Unna fáġail ap aip di ó Nپúṫ," adeip Sunnap.

"Rud nać fupupt a ḋéanaṁ" appa Niál, "aċ map pin féin, ḃéapfa mé mo ċóṁaiple duiṫ ċoṁ fada le mo ṁeaḃaip, agup eipeó' leat go maiṫ mapa mbpipe tú aon ċeann de na piaġlaċa leagfap mé amaċ duiṫ. Má bpipip, beiḋ tú i gcontaḃaipt d'anma."

"Ná bíoḋ fairċíop opt" adeip Sunnap, "ni bpipfe mipe aon piaġal."

MÍCEÁL Ó DROIġNEÁIN.

ANN ROINN OIDEACHAIS.

IONAD D'OIDE I MODH-SCOIL.

Is gearr go mbeifear ag toghadh Oide conganta (Fear) i gcomhair Modh-Scoil na mbuachaili in gCorcaigh.

Is feidir le lucht iarratais fuirmeach: d' fhaghail ach sgriobhadh chun an Runaidhe, Oifig an Oideachais Naisiunta, Sraid Maoilbhrighde, Atha Cliath.

Caithfear na fuirmeacha do lionadh agus iad do bheith ar ais san Oifig seo ar an Diardaoin an 7adh la de mhi na Samhna, 1929, no roimhe sin.

Deineadh na h-iarrathoiri aireamh ar aon teastasai spesialta ata aca, go mor-mhor ins an nGaedhilg.

Oifig an Oideachais Naisiunta, Atha Cliath.

24adh Deireadh Foghmhair, 1929.

49-A. 4888 W.H.Co.

ÉADAC ġAEḎEALAĊ ap ḟeaḃap le fáġáil ó

PROMSIAS MAC DONNĊAḎA ⁊ A ĊOṀ, i nġaillim.

A ċuip vlúṫap i gcoṁnaiḋe de ḋéantup na hÉipeann a ċup 'un cinn.

ag siopa

Ṫ. Uí Neaċtain ⁊ a Ċlainne Mac

tá

buaiḋ Ċonnaċta maiviр le tpopġán ⁊ inntpeaḋ tiġe, uipliр de ċuile ċineál, ball acpaí, ġpéiḋ, ⁊ eile.

SRÁID NA SIOPAÍ, GAILLIM.

Céin-pġéal: Ó Neaċtain, Gaillim.

Vu ċeapt dá ġaċ Gaeḋilġeoip i mBaile Áta Cliaṫ gan aon apán do ċeannaċ aċ

/

Aran

Uí

/

Ċínneide

an t-aran is fearr dá nDéantan.

124 go dtí 131 SRÁID PÁRNELL agup BÁCÚS NAOIM PÁDRAIG, Baile Áta Cliaṫ.

Sucán—3141.

An Maiṫ Leat £5,000,000 a Ċoinneál in Eipinn?

Deipiḋ Gaeḋil na hÉipeann an capp móp pin aipġiḋ ġaċ bliain do Ṡeán Ḋuiḋe i nġeall ap aipġead Uppaḋap, ap Lopcaḋ, ap Ṫionóipc agup ap Ṡaoġal Daoine, agup cailliúnt ċeapt v'Éipinn ipeaḋ £80 ap ġaċ £100 de pin.

AN GAEḎEAL-ĊOṀLUĊT TAIġDE UM URRAḎAS NAISIUNTA, TEORANTA

The Irish National Assurance Coy., Limited)

ARDOIFIG—30 FAITHCHE AN CHOLAISTE, ATH CLIATH

Colaiste na hIolsgoile, Gaillimh

(Cpaoḃ-Ċoláipte de Iolpġoil Náiriúnta na hÉipeann).

1. Tá cúppaí iomlána le fáġail i gColáipte na hIolpġoile, Gaillim, i nġaċ dáiṁ léiġinn dá mbaineann le Iopġoil Náiriúnta na hÉipeann.
2. Tugtap léiġeaċtaí (cúppaí iomlána) i nGaeḋilġe ap na h-aḋḃap léiġinn peo leanap:—Ríomaipeaċt, Seanċap, Tpáċtáil, Geilleagap, Típ-eolaiḋeaċt, ppl.
3. Taipiġeann Coláipte na hIolpġoile, Gaillim, Sgoláipeaċtaí ip piú £2,500 ġaċ bliaḋain.
   Cuipteap £1,000 i n-áiṫpide ġaċ bliaḋain le h-aġaiḋ Sgoláipeaċtaí do ċainteóiṗí Gaeḋilġe ap an nGaeḋealtaċt.
4. Tá ġaċ caoi agup deip ag maca-léiġinn i gColáipte na hIolpġoile, Gaillim, labaipt na Gaeḋilġe do ċleaċtú taoḃ ipiġ den gColáipte agup taoḃ amuiġ.

Ġaċ uġdap agup eolup ón

MEADRÁNAIḎE.